Aleluya 2014 nº 115

PARROQUIA NTRA. SRA. DE LA ASUNCIÓN BIAR

Solemnidad de la Santísima Trinidad

15 al 21 de Junio

El espíritu nos lleva por todo el mundo a renovar la faz de la tierra

YOUCAT

¿Qué es lo que amenaza a los matrimonios?

Lo que amenaza realmente al matrimonio es el pecado; lo que lo renueva es el perdón; lo que lo fortalece es la oración y la confianza en la presencia de Dios.

El conflicto entre hombres y mujeres, que precisamente en los matrimonios llega en ocasiones al odio recíproco, no es una señal de la incompatibilidad de los sexos; tampoco hay una disposición genética a la infidelidad o una limitación psíquica especial ante compromisos para toda la vida. Ciertamente muchos matrimonios están en peligro por la falta de una cultura del diálogo o la falta de respeto. A ello se añaden problemas económicos y sociales. El papel decisivo lo tiene la realidad del pecado: celos, despotismo, riñas, concupiscencia, infidelidad y otras fuerzas destructoras. Por ello el perdón y la reconciliación forman parte esencial de todo matrimonio, también a través de la confesión.

¿Todas las personas están llamadas al matrimonio?

No todo el mundo está llamado al matrimonio. A algunas personas Jesús les muestra un camino particular; les invita a vivir renunciando al matrimonio «por el reino de los cielos» (Mt 19,12). También las personas que viven solas por otros motivos distintos pueden tener una vida plena.

No pocas veces Jesús llama a algunas personas también a una cercanía especial con él. Éste es el caso cuando experimentan en su interior el deseo de renunciar al matrimonio «por el reino de los cielos». Esta vocación no supone nunca un desprecio del matrimonio o de la sexualidad. El celibato voluntario sólo puede ser vivido en el amor y por amor, como un signo poderoso de que Dios es más importante que cualquier otra cosa. El célibe renuncia a la relación sexual, pero no al amor; sale anhelante al encuentro de Cristo, el esposo que viene (Mt 25,6). Muchas personas que viven solas por otros distintos motivos sufren por su soledad, la experimentan únicamente como carencia y desventaja. Pero una persona que no tiene que preocuparse de una pareja o de una familia, disfruta también de libertad e independencia y tiene tiempo de hacer cosas importantes y llenas de sentido para las que no tendría tiempo una persona casada. Quizás sea voluntad de Dios que se ocupe de personas por las que nadie más se preocupa.

LA VOZ DE PEDRO

Idea principal: El misterio de la Trinidad viene a desafiar todas las religiones y filosofías humanas. Mientras esas religiones, sobre todo las más depuradas, como el hinduismo y las creencias orientales, conciben a Dios como un todo impersonal, rozando a veces en el panteísmo, el Cristianismo nos presenta a un Dios personal, capaz de conocer y amor a sus creaturas. Ninguna religión llegó a concebir que la divinidad amase realmente a los hombres.

Resumen del mensaje: Hoy la Iglesia celebra el misterio más elevado de la doctrina revelada, su misterio central. El enunciado del misterio es muy simple, como lo aprendimos en el Catecismo: La Santísima Trinidad es el mismo Dios Padre, Hijo y Espíritu Santo; tres Personas distintas y un solo Dios verdadero. Misterio insondable que nos lleva a tres actitudes: adorar, agradecer y amar. Sólo lo comprenderemos en el cielo.

Puntos de la idea principal:

En primer lugar nos preguntamos si este misterio, que sólo entenderemos en el cielo, nos servirá a nosotros aquí y ahora. Podríamos responder: realmente el misterio de la Santísima Trinidad no nos sirve para nada, porque Dios no sirve a nadie y a nada. Dios está para ser servido por nosotros y no para que nosotros nos sirvamos de Él. Tenemos que cuidarnos del criterio utilitarista tan propio de nuestra época, que juzga todo según sirva o no al capricho del hombre. Hay bienes que son deseables y amables por sí mismos, sin necesidad de estar buscándoles utilidades a nuestra medida. Los antiguos llamaban a estos bienes "honestos" porque se deseaban por sí mismos, sin buscar la utilidad o el deleite, que los convertiría en medios. ¡Te adoro, Dios Trinidad!

En segundo lugar, realmente deberíamos agradecer a Dios porque al ser un misterio inaccesible a nuestra mente, nos ha hecho el gran favor de humillarnos, de abajar nuestra inteligencia y nuestra cabeza, y colocarnos en nuestro verdadero lugar y de rodillas. Dios no es un objeto del cual podamos disponer a nuestro arbitrio, sino que es nuestro Señor y Creador, al que tenemos que adorar y ante el cual debemos doblegar nuestras rodillas. Contra la soberbia del hombre moderno, que cree poder conocer y dominar todas las cosas, aún las mas sagradas, como el alma y la vida humana, se alza el misterio insondable de la Una e indivisa Trinidad que la Iglesia proclama hoy, como hace dos mil años. ¡Te agradezco, Dios Trinidad!

Finalmente, la revelación de este misterio es otra muestra más del infinito amor de Dios hacia los hombres. Él no se contenta con amarnos, sino que goza en nuestro amor por Él, y como nadie puede amar lo que no conoce, para excitar más nuestro amor por Él quiso mostrarnos los secretos de su vida íntima. Porque eso es en definitiva lo que Dios nos revela en este misterio, nada más y nada menos que su intimidad. De este modo, sabemos que Dios no es un solitario encerrado en su inalcanzable grandeza, sino que en Él hay un dinamismo vital de conocimiento y amor. Dios Padre, desde toda la eternidad, engendra al conocerse una Persona, su Imagen plena, el Hijo de Dios. Y el amor entre la primera y segunda Persona, entre el Padre y el Hijo, es tan profundo, por ser divino, que de él brota una tercer Persona, el Espíritu Santo. ¡Te amo, Dios Trinidad!

Para reflexionar: Piensa en esta frase de san Pablo: "Ni ojo vio, ni oído oyó, ni entró en pensamiento humano, lo que Dios tiene preparado para los que le aman" (1 Co 2, 9).

EVANGELIO San Juan 3,16-18

Sí, Dios amó tanto al mundo, que entregó a su Hijo único para que todo el que cree en él no muera, sino que tenga Vida eterna.
Porque Dios no envió a su Hijo para juzgar al mundo, sino para que el mundo se salve por él.
El que cree en él, no es condenado; el que no cree, ya está condenado, porque no ha creído en el nombre del Hijo único de Dios.

Aprendemos a orar

Santísima Trinidad, padre, hijo y espíritu santo: que toda mi vida –aquí en la tierra y luego en el cielo– sea un acto de adoración a mis Tres y mi Todo. Que nunca olvide que soy vuestro templo, al que habéis venido para hacer morada en mí. ¡Lejos de mí el pecado, que es negación del Dios Uno y Trino: al único Dios que adoro, aquien más quiero! Gloria al Padre y al hijo y al Espíritu Santo. Lo digo con mis labios y quiero glorificaros con mi vida. Os adoro profundamente. Padre, hijo y Espíritu Santo, quiero vivir consciente de que los Tres habéis venido a mí y habéis hecho morada en mí. ¡que jamás os pierda por el pecado! ¡Que toda mi vida, junto a la de todos los monjes y monjas de la Iglesia, sea una alabanza de vuestra gloria!

Leer, entender y poner en práctica el Evangelio

1. (+) *En el nombre del Padre y del Hijo y del Espíritu Santo.*
2. Invocar al Espíritu Santo: *Ven, Espíritu Santo, y llena mi corazón. Dame oídos para escuchar lo que quieres decirme en este tiempo de oración.*
3. ***Lectio**:* Lee el texto fijándote: ¿Quiénes son los personajes que actúan? ¿Qué dicen? ¿Qué dice Jesús? ¿Qué gestos hace? Fíjate bien porque el Evangelio está lleno de gestos y palabras poderosas y sugerentes.
4. ***Meditatio**:* Lee lentamente de nuevo el texto, deja que le *diga algo a tu vida*. Detén la lectura cuando algún detalle o palabra ilumine algún hecho que estés viviendo o haga plantearte una cuestión vital.
5. ***Oratio***: Vuelve a leer el mismo texto, pero ahora se trata de responder a Jesús. Responder a Jesús significa hablarle como a un amigo, verbalizar tu oración. Tu respuesta será una petición de perdón, una alabanza o una acción de gracias por lo que pasa en tu vida…
6. ***Contemplatio**:* Una última lectura para descansar en el Señor. Esto sucede cuando una palabra o gesto se queda quieta en tu alma, maravillándote, acariciándote.
7. *Te doy gracias, Señor, por este rato en tu presencia.* Padre nuestro, Ave María, Señal de la Cruz.

CULTO DE LA SEMANA

LA MISA… ¿A QUÉ HORA?

Lunes:
-20:00 Celebración de la Palabra.
Jueves:
-18:00 Exposición Solemne de Jesús Eucaristía.
-18:10 Santo Rosario.
-20:00 Bendición y reserva. Santa Misa.
Martes, Miércoles y Viernes:
-20:00 Santa Misa.
Sábado:
-19:45 Felicitación Sabatina.
-20:00 Santa Misa del Domingo.
Domingo:
-9:00 Santa Misa.
-12:00 Santa Misa.

Intenciones por los Difuntos de la semana

Sábado 14: Carlos Gutiérrez, María Hernández, José Mª Gutiérrez, María del Milagro Apolinario, Hermanas Hernández Valdés, Dftos. Familia Pérez Marsá Gosálvez, Francisco Javier García Conca, Dftos. Familia Piñeiro Francés.

Domingo 15:
Misa 9: Inten. Suf. Por el pueblo.
Misa 12: Dftos. Familia Mollá Conca, Jerónimo Colomina, Mariana Martínez, Dftos. Familia Liceras, Concepción Gutiérrez, Dftos. Familia Escoda.

Martes 17: Juan Molina Ribera, Dftos. Familia González Vilar, Dftos. Familia Vañó Richart, María Luna Hernández.

Miércoles 18: Inten. Suf. Por el pueblo.

Jueves 19: Antonio Luna Francés.

Viernes 20: María Beneito Perpiñá, Amparo Albero Navarro .

Santísima Trinidad situada en el retablo del altar mayor de la Parroquia de Biar

NOTICIAS DE LA IGLESIA

Nunca más la guerra: La oración del Papa Francisco en el encuentro por la paz entre Israel y Palestina.

VATICANO, 08 Jun. 14 / 10:12 pm (ACI).- Los presidentes de Israel, Shimon Peres, y de la Autoridad Palestina, Mahmud Abbas, han mantenido este domingo un encuentro sin precedentes en el Vaticano y junto al Papa Francisco para rezar por la paz. Al final de sus palabras, el Santo Padre elevó una sentida oración que reproducimos a continuación:

Señor, Dios de paz, escucha nuestra súplica. Hemos intentado muchas veces y durante muchos años resolver nuestros conflictos con nuestras fuerzas, y también con nuestras armas; tantos momentos de hostilidad y de oscuridad; tanta sangre derramada; tantas vidas destrozadas; tantas esperanzas abatidas... Pero nuestros esfuerzos han sido en vano.

Ahora, Señor, ayúdanos tú. Danos tú la paz, enséñanos tú la paz, guíanos tú hacia la paz. Abre nuestros ojos y nuestros corazones, y danos la valentía para decir: «¡Nunca más la guerra»; «con la guerra, todo queda destruido». Infúndenos el valor de llevar a cabo gestos concretos para construir la paz.

Señor, Dios de Abraham y los Profetas, Dios amor que nos has creado y nos llamas a vivir como hermanos, danos la fuerza para ser cada día artesanos de la paz; danos la capacidad de mirar con benevolencia a todos los hermanos que encontramos en nuestro camino.

Haznos disponibles para escuchar el clamor de nuestros ciudadanos que nos piden transformar nuestras armas en instrumentos de paz, nuestros temores en confianza y nuestras tensiones en perdón. Mantén encendida en nosotros la llama de la esperanza para tomar con paciente perseverancia opciones de diálogo y reconciliación, para que finalmente triunfe la paz.

Y que sean desterradas del corazón de todo hombre estas palabras: división, odio, guerra. Señor, desarma la lengua y las manos, renueva los corazones y las mentes, para que la palabra que nos lleva al encuentro sea siempre «hermano», y el estilo de nuestra vida se convierta en shalom, paz, salam.

22 de junio de 2014 Día de la Caridad

CARITAS 2014

Cáritas

Cáritas es la confederación oficial de las entidades de acción caritativa y social de la Iglesia católica en España, integrada a su vez en una red internacional de Cáritas de 198 países.

Su acción consiste en dar respuesta a las realidades de pobreza y exclusión social de nuestra sociedad a través de la denuncia, la sensibilización y la lucha contra la pobreza, favoreciendo el desarrollo integral de todas las personas.

Gracias al compromiso gratuito de más de 64.000 voluntarios, las acciones de Cáritas son un signo de esperanza y transformación de nuestra sociedad.

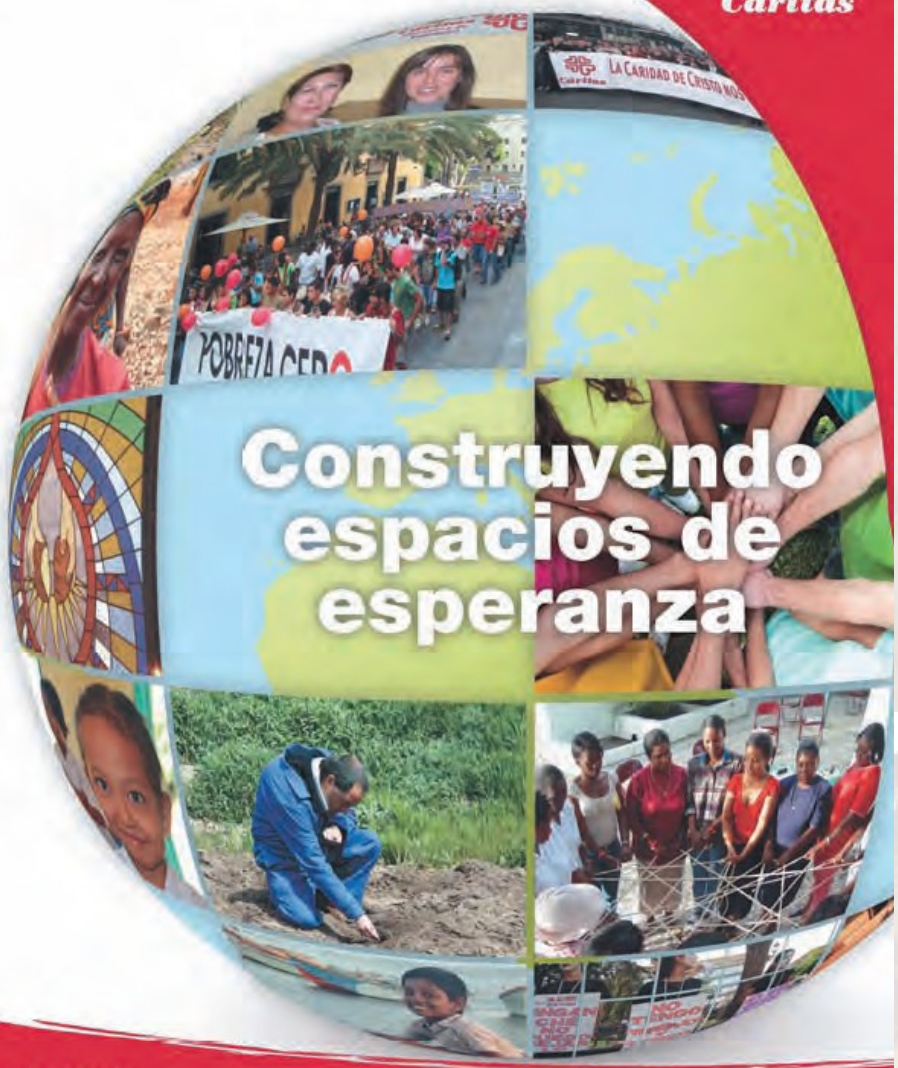

Síguenos en facebook facebook.com/caritas.espanol y en twitter @_CARITAS

Cáritas

www.caritas.es

vive sencillamente para que otros, sencillamente, puedan vivir

La campaña de Cáritas ***"Vive sencillamente para que otros, sencillamente, puedan vivir"*** nos invita a celebrar la caridad y la esperanza desde quienes hoy encarnan en su propia vida estos valores, a través de su compromiso y la radicalidad de su fe, y construyen espacios de esperanza junto con las personas más vulnerables de nuestra sociedad.

Cáritas genera esperanza haciendo realidad, a través de sus proyectos, auténticas *zonas liberadas* para recuperar los derechos y la dignidad de las personas, desde lo sencillo y lo cotidiano, desde la fidelidad a un Dios Padre de toda la Creación que se conmueve con los más débiles y pequeños, y anuncia caminos nuevos de solidaridad, fraternidad y esperanza.

Construyendo espacios de esperanza

Es tiempo de Caridad, te invitamos a participar con nosotros y hacer posible hoy la esperanza:

- **Cambia tu mirada de la realidad:** busca y descubre en horizontes cercanos las capacidades de las personas que están a tu alrededor, los tesoros escondidos en las personas vulnerables, en las que están al margen. Pon tus capacidades en movimiento, actúa.
- **Tú puedes ser motor de oportunidades** para ti y para otros. No esperes que otros cambien las *reglas de juego*. Movilízate, despiértate, súmate y participa haciendo tuya la esperanza de quienes anhelan tener un espacio humano y digno en la sociedad.
- **Reinventar, recrear, recuperar… no esperes más.** Vive con sencillez y construye junto con otros esperanza, para hacer posible nuevos espacios comunes de vida, de benevolencia, de justicia y de solidaridad.

«Quien tiene ojos para ver y oídos para oír
descubre seguramente
indiscutibles signos de esperanza.
Los débiles descubren que se hacen fuertes
e invencibles en la medida en que se juntan,
en que se unen:

NOTICIAS DE LA PARROQUIA

PRIMERAS COMUNIONES

COFRADIA DEL SANTISIMO SACRAMENTO ANTE LA FESTIVIDAD DEL CORPUS

DOMINGO 22 DE JUNIO DE 2014

A las 12,00 horas SANTA MISA MAYOR.
Exposición Solemne de Jesús Eucaristía

A las 20,00 horas
Solemne Procesión

Rogamos al vecindario que al igual que en años anteriores pongan en sus casas los cubre balcones y confeccionen una alfombra de hiedra por el itinerario de la procesión.

Haz de tu Declaración de la Renta una declaración de principios

Marca la X a favor de la Iglesia católica

tantos
Programa para el Sostenimiento Económico de la Iglesia
portantos.es