Aleluya 2014 nº 124

PARROQUIA NTRA. SRA. DE LA ASUNCIÓN BIAR

XX Domingo del Tiempo Ordinario

17 al 23 de Agosto

BUSCA EL CAMINO para recibir el premio de una gran FE

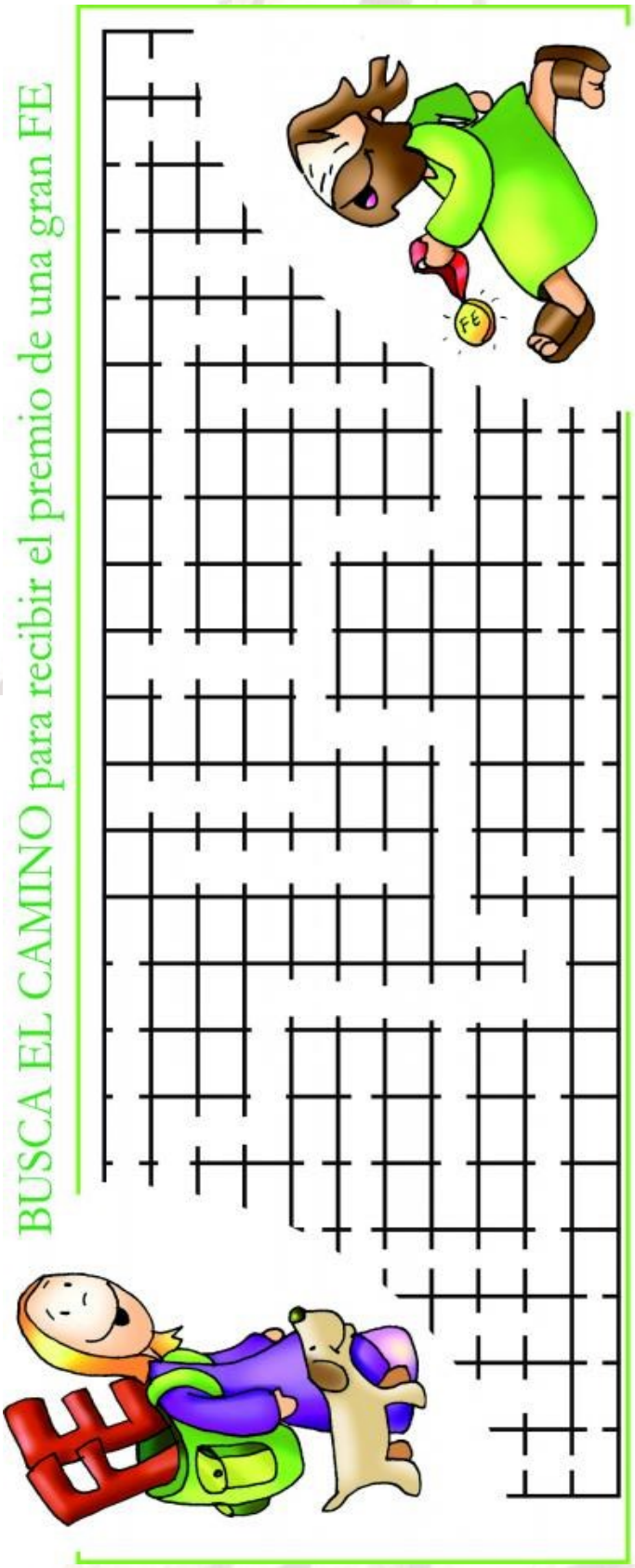

YOUCAT

¿Qué es la bienaventuranza eterna?

La bienaventuranza eterna es contemplar a Dios y ser introducido en la bienaventuranza de Dios.

En Dios Padre, Hijo y Espíritu Santo hay vida, alegría y comunión sin fin. Ser introducido allí será una felicidad inconcebible e ilimitada para nosotros los hombres. Esta felicidad es puro don de la gracia de Dios, porque nosotros los hombres no podemos ni producirla por nosotros mismos ni captarla en su grandeza. Dios quiere que nosotros optemos por nuestra felicidad; libremente debemos elegir a Dios, amarle sobre todas las cosas, hacer el bien y evitar el mal con todas nuestras

¿Qué es la libertad y para qué sirve?

La libertad es el poder que Dios nos ha regalado para poder actuar por nosotros mismos; quien es libre ya no actúa determinado por otro.

Dios nos ha creado como seres libres y quiere nuestra libertad para que podamos optar de corazón por el bien, también por el supremo «bien», es decir, Dios. Cuanto más hacemos el bien tanto más libres nos volvemos.

¿No consiste precisamente la «libertad» en poder decidirse también por el mal?

El mal sólo es aparentemente digno de interés y decidirse por el mal sólo hace libre en apariencia. El mal no da la felicidad, sino que nos priva del verdadero bien; nos ata a algo carente de valor y al final destruye toda nuestra libertad.

Esto lo vemos en la adicción. En ella un hombre vende su libertad a cambio de algo que le parece bueno. En realidad se convierte en esclavo. El hombre es perfectamente libre cuando dice siempre sí al bien; cuando ninguna adicción, ninguna costumbre, le impiden elegir y hacer lo que es justo y bueno. La decisión por el bien es siempre una decisión orientada a Dios .

www.parroquiadebiar.com

ESPECIAL RVDO. D. MIGUEL ÁNGEL CEREZO SAURA

Idea principal: Dios en Cristo ofrece la salvación a todos, sin excepción.
Resumen del mensaje: ¿Cómo debemos comportarnos con aquellos que no son cristianos, que son distintos a nosotros, de otro credo, de otra religión, de otros puntos de vista políticos o sociales? ¿También se salvarán? La Palabra de Dios de este domingo arroja luz a este problema que se puede dar en nuestra vida: ¡fuera el racismo y el nacionalismo excluyente en nuestra vida! El racismo no sólo de raza, sino también de color, de cultura, de religión, de profesión, de opinión. Dios ha venido a salvar a todos en Cristo Jesús (segunda lectura). La salvación no es un privilegio nacionalista de algunos que cumplen la ley fríamente o se creen mejores (primera lectura). Pero para recibir esta salvación, Cristo pide fe y humildad (evangelio), pues sólo Jesús salva a quien se abre a Él.
Puntos de la idea principal:
En primer lugar, la primera lectura es clara: antes de Cristo sólo había judíos, el pueblo escogido por Dios, y paganos, el resto. La tentación de los primeros –los judíos- fue la de cerrarse en sí mismos y considerar a todos los demás como inmundos, pecadores y excluidos. Parecería que sólo ellos –los judíos- se salvarían. Pero ya Isaías hoy nos dejó una puerta abierta: los extranjeros pueden también adherirse al Señor y servirlo. ¿Condiciones? Si aceptan la Ley, pueden entrar y formar parte del pueblo de la Alianza, y Dios aceptará sus sacrificios y el templo de Dios será casa de oración para todos los pueblos. Pero, ¿es suficiente sólo esto?
En segundo lugar, ¿qué pasó a ese pueblo escogido por Dios cuando Cristo llegó? No se quisieron abrir a la sorpresa de Dios. Si antes estaban cerrados a los paganos, ahora se cierran al mismo Dios encarnado que ha venido para traer la salvación a todos, sin excepción, porque ellos esperaban otro tipo de mesías, político y grandioso. Para abrirnos a esta salvación, Cristo en el evangelio pide la fe. Por eso alabó a esa mujer pagana sirofenicia y le concedió el milagro de la curación de su hija. Pero Cristo la prueba para saber si realmente su fe es auténtica y humilde. Las palabras duras de Cristo en vez de desanimar a esa mujer, le hacen más firme su fe y su oración humilde: "me conformo con las migajas para mi hija". No es la pertenencia al pueblo judío lo que salva, sino la fe en el Enviado de Dios. No es la raza, sino la disposición de cada uno ante la oferta de Dios. Cristo hoy alaba a esta buena mujer, que no es judía. Mientras que muchas veces tiene que criticar la poca fe de los "oficialmente buenos", los del pueblo elegido, y también nosotros. Cristo tuvo que corregir muchas veces ese "racismo" que se basaba en que ellos eran "hijos de Abrahán". Y les pedía que fueran seguidores de Abrahán, no tanto por la herencia racial, sino por la fe.
Finalmente, ¿a qué nos llama Cristo hoy en este domingo? ¡Fuera racismo, prejuicios, discriminación, mentalidad elitista y exclusiva! Todos solemos tener problemas anímicos y de piel a la hora de incluir en nuestra esfera de convivencia a gentes de otra cultura o religión o edad, o a los de ideología política distinta. La primera reacción, ante estas personas, es la desconfianza, y las discriminamos fácilmente. La Iglesia católica nos pide un diálogo interreligioso basado en el respeto y comprensión para superar los prejuicios.

EVANGELIO San Mateo 15, 21-28

Jesús partió de allí y se retiró al país de Tiro y de Sidón.
Entonces una mujer cananea, que procedía de esa región, comenzó a gritar: "¡Señor, Hijo de David, ten piedad de mí! Mi hija está terriblemente atormentada por un demonio".
Pero él no le respondió nada. Sus discípulos se acercaron y le pidieron: "Señor, atiéndela, porque nos persigue con sus gritos".
Jesús respondió: "Yo he sido enviado solamente a las ovejas perdidas del pueblo de Israel".
Pero la mujer fue a postrarse ante él y le dijo: "¡Señor, socórreme!".
Jesús le dijo: "No está bien tomar el pan de los hijos, para tirárselo a los cachorros".
Ella respondió: "¡Y sin embargo, Señor, los cachorros comen las migas que caen de la mesa de sus dueños!".
Entonces Jesús le dijo: "Mujer, ¡qué grande es tu fe! ¡Que se cumpla tu deseo!". Y en ese momento su hija quedó curada.

Aprendemos a orar

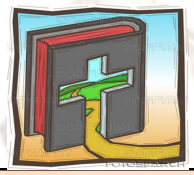

SEÑOR, al principio me desconcierta tu actitud distante y hasta humillante para la mujer cananea. Pero sabes lo que haces: quieres poner a prueba la humildad y la perseverancia de la madre angustiada, y, muchas veces, de mí. Ah, si un día escuchara de tus labios: ¡Qué grande es tu fe: que se cumpla lo que deseas! Lo que deseo es que mi fe sea tan fuerte y perseverante como la de aquella mujer. Sé que me amas tal como soy, pero quiero ser como tú quieres que sea.

Leer, entender y poner en práctica el Evangelio

1. (+) *En el nombre del Padre y del Hijo y del Espíritu Santo.*
2. Invocar al Espíritu Santo: *Ven, Espíritu Santo, y llena mi corazón. Dame oídos para escuchar lo que quieres decirme en este tiempo de oración.*
3. ***Lectio**:* Lee el texto fijándote: ¿Quiénes son los personajes que actúan? ¿Qué dicen? ¿Qué dice Jesús? ¿Qué gestos hace? Fíjate bien porque el Evangelio está lleno de gestos y palabras poderosas y sugerentes.
4. ***Meditatio**:* Lee lentamente de nuevo el texto, deja que le *diga algo a tu vida*. Detén la lectura cuando algún detalle o palabra ilumine algún hecho que estés viviendo o haga plantearte una cuestión vital.
5. ***Oratio***: Vuelve a leer el mismo texto, pero ahora se trata de responder a Jesús. Responder a Jesús significa hablarle como a un amigo, verbalizar tu oración. Tu respuesta será una petición de perdón, una alabanza o una acción de gracias por lo que pasa en tu vida…
6. ***Contemplatio**:* Una última lectura para descansar en el Señor. Esto sucede cuando una palabra o gesto se queda quieta en tu alma, maravillándote, acariciándote.
7. *Te doy gracias, Señor, por este rato en tu presencia.* Padre nuestro, Ave María, Señal de la Cruz.

CULTO DE LA SEMANA

LA MISA… ¿A QUÉ HORA?

Lunes, Martes, Miércoles, Jueves y Viernes:

-10:00 horas Santa Misa.

Sábado:

-19:45 horas Felicitación Sabatina.
-20:00 horas Santa Misa del Domingo.

Domingo:

-09:00 horas Santa Misa.
-11:00 horas Santa Misa.

Intenciones Misas:

Sábado 16: Inten. Suf. Juan Molina Ribera, Dftos. Familia González Vilar, Carlos Gutiérrez, María Hernández, José Mª Gutiérrez, María del Milagro Apolinario, Hermanas Hernández Valdés y Dftos. Familia Pérez Marsa Gosálvez.

Domingo 17:

Misa 9: Inten. Suf. Por el pueblo.

Misa 11: Inten. Suf. Dftos. Familia Vañó Richart, María Luna Hernández, Dftos. Familia Liceras, Concepción Gutiérrez y Dftos. Familia Liceras.

Martes 19: Antonio Luna Francés.

Miércoles 20: María Beneito Perpiñá y Amparo Albero Navarro.

Jueves 21: Inten. Suf. Josefa y Mª Gracia Verdú Román.

Viernes 22: Inten. Suf. Carmen Francés Sempere y Dftos. Familia Perpiñá Galvañ.

NOTICIAS DE LA PARROQUIA

ESPECIAL 7ª parte

MIGUEL ÁNGEL CEREZO SAURA
CURA PÁRROCO DE BIAR

UN EJEMPLO A SEGUIR.UN BUEN MAESTRO

Mucho tiempo ha pasado desde su llegada a Biar. Fue muy bien recibido y ahora en este momento nos encontramos ante su traslado a otra parroquia. Destacar que durante su estancia ha llevado a cabo una labor ejemplar y muy positiva. Su ausencia creará un vacío en cada uno de nosotros.

A lo largo de su trayecto en esta comunidad ha tenido como objetivo fundamental, crear una gran familia de fe.

Y lo ha conseguido, aunque “no es una meta sino el camino a seguir”. Ha dedicado mucho esfuerzo en todos intentando crear una verdadera familia.

Por el dinamismo de su persona, muchos proyectos habrán quedado en el aire. Pero es su calidad humana la que ha ido calando poco a poco en lo más profundo, y por eso, ante su marcha nos embarga una gran tristeza.

Su labor en nuestra parroquia ha sido muy fructífera, todos hemos de recordarle por su gran alegría y su energía inagotable para tomar iniciativas.

Siempre es una buena noticia el ejemplo de personas como D. Miguel Ángel, querido y valorado por dejar día a día su vida al servicio de la Iglesia, ejemplo que permanecerá por siempre en toda la gente que le hemos conocido

Como sacerdote nunca pierde de vista que su deber principal es iluminar a las almas con el mensaje de Cristo. Es sacerdote de todos y para todos, sin exclusiones.

En sus celebraciones es un gran orador, de una extensa cultura adquirida.

Accesible a todos con una extraordinaria capacidad para poder hablar de cualquier tema y con palabras sencillas, los temas más complicados los matiza con abundantes ejemplos de la vida diaria, con los cuales se clarifica cualquier duda.

Ahora nos vienen a la memoria, los recuerdos de preparativos, celebraciones, charlas, oraciones, convivencias, cenas de Navidad y fin de curso, retiros, musicales con la gran ayuda del coro parroquial, encuentros de catequistas, niños y familias, viajes a Orihuela, encuentro de la JMJ en Madrid, caminos de Santiago con jóvenes, campamentos compartidos con la parroquia de Nuestra Señora de la Asunción de La Vila.

Y como no LA "CRUZ DE LA JUVENTUD" que el 7 de marzo de 2011 la cruz de madera de casi cuatro metros de altura, que el Papa Juan Pablo II entregó a los jóvenes de todo el mundo en 1984, llegó a Biar junto al icono de la JMJ.

Es un reto para un sacerdote de este tiempo, acercar a Dios a una sociedad, que trata de construir su vida de espaldas a él. Pero D Miguel Ángel está muy preparado teniendo todo el que se necesita para llevar a cabo tan ardua labor.

Tiene el lenguaje, la afabilidad, la distinción, la educación, pero al mismo tiempo la fidelidad a su ministerio para resultar agradable al Señor y experimentar su benevolencia, para conseguir cualquier meta que se proponga.

A pesar del paso de los años continúa irradiando juventud, y contagiándola a las personas que encuentra en su camino.

Su secreto reside en la "pasión "que tiene por Cristo. Como decía San Pablo:

"PARA MI LA VIDA ES CRISTO"

Queremos agradecerte todo lo que hemos aprendido a su lado, dando así sentido a nuestras vidas y enriqueciéndonos en la fe.

Esperamos y deseamos que las ilusiones que tenía al llegar a Biar se hayan cumplido. Y que nuestra labor en la parroquia haya sido de su agrado.

Le pedimos por último que nos tenga siempre presente en sus oraciones, nunca deje de sonreír.

Y como usted siempre dice las cosas no pasan por casualidad, Dios quiere que pasen para mejorar.

Nosotros el grupo de catequistas, padres, jóvenes y niños le queremos y le deseamos mucha suerte en su próximo destino.

Sabiendo que así será, pues de la abundancia del corazón habla la boca; y si de corazón hablamos D. Miguel Ángel lo tiene lleno de Fe y amor a Dios; y eso no se puede esconder.

De todo corazón

Catequesis Parroquial.

"DIOS LO DÁ TODO Y NO TE QUITA NADA"

NOTICIAS DE LA IGLESIA

EL HERMANO MIGUEL PAJARES, UN EJEMPLO DE FORTALEZA Y DEDICACIÓN A LOS DEMÁS

Aleluya se une a la ORDEN HOSPITALARIA SAN JUAN DE DIOS, en la alegría de que el Sacerdote Miguel ha pasado a la casa del Padre., a continuación trasladamos a nuestros lectores el contenido de la página web de la orden.

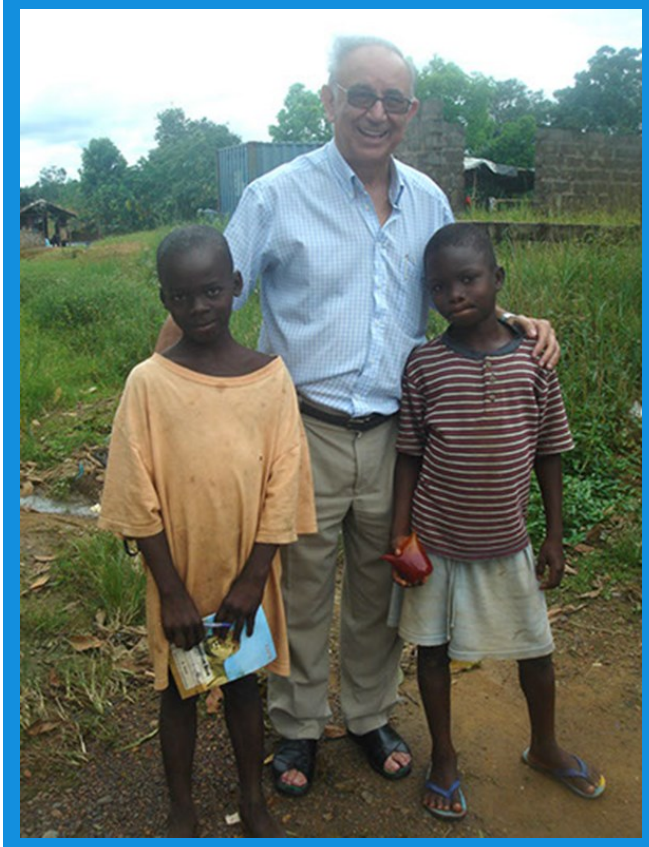

La muerte del hermano Miguel Pajares, que falleció el día 12 agosto en Madrid tras una larga lucha para combatir el Ébola --primero en las cientos de personas a las que asistió en el Hospital San José de Monrovia y después en su propio cuerpo, tras ser contagiado-- ha dejado una gran tristeza en todos los que formamos la Orden Hospitalaria San Juan de Dios, tanto los hermanos, como los colaboradores (trabajadores y voluntarios) así como los bienhechores y tantas personas que apoyan cada día nuestra obra.

Una tristeza que, no obstante, mezclamos con admiración y esperanza cuando nos acercamos a conocer la vida de esta gran persona, que ha sido y seguirá siendo durante muchos años un ejemplo para todos.

El hermano Miguel era un hombre lleno de energía y carisma que dedicó toda su vida a los demás. Encontró muy joven su vocación espiritual y, con apenas 11 años, abandonó su pueblo natal, Iglesuela (Toledo), para vincularse a la Orden Hospitalaria de San Juan De Dios, donde hemos sido testigos directos de su buen hacer y de su dedicación incondicional hacia los que más lo necesitan.

En esta Institución, completó sus estudios de Enfermería y se ordenó sacerdote, antes de emprender un nuevo camino como misionero que le llevaría a recorrer distintos países durante 18 años. El último de ellos fue Liberia, donde llegó en 2007 para atender a los pacientes del hospital San José, que la Orden Hospitalaria gestiona en Monrovia, y prestarles apoyo sanitario y espiritual como capellán del centro.

Su trabajo y el de los hermanos George Combey, Patrick Nshamdze y la hermana Chantal Pascaline, recientemente fallecidos también a causa del ébola, representa un modelo a seguir para todos nosotros y para la sociedad en general en la medida en que nunca se dieron por vencidos ni mostraron dudas hacia la tarea que desempeñaban como misioneros, sin pedir nada más que poder seguir consagrando su vida al servicio de los demás.

VIAJE DEL PAPA A COREA DEL SUR

Padre de joven que quería ser sacerdote y murió en ferry recibe saludo del Papa Francisco

Busquemos la paz en un mundo cansado de guerras, exhorta Papa Francisco en Corea

Papa Francisco pide orar por la unidad de las dos Coreas: Es una familia que está dividida