Aleluya 2013 nº 70

PARROQUIA NTRA. SRA. DE LA ASUNCIÓN BIAR

XVIII DOMINGO ORDINARIO

4 al 10 de Agosto

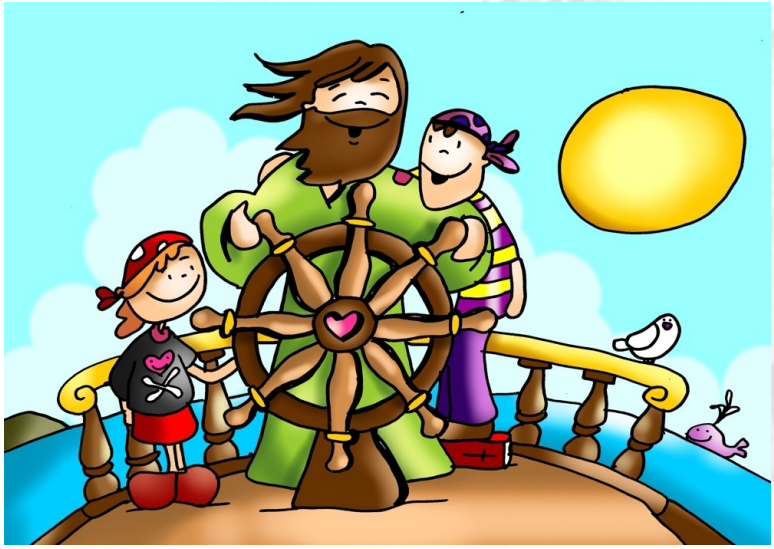

Jesús capitán de mi vida

YOUCAT

Pero si Dios es amor, ¿cómo puede existir el infierno?

No es Dios quien condena a los hombres. Es el mismo hombre quien rechaza el amor misericordioso de Dios y renuncia voluntariamente a la vida (eterna), excluyéndose de la comunión con Dios.

Dios desea la comunión incluso con el último de los pecadores; quiere que todos se conviertan y se salven. Pero Dios ha hecho al hombre libre y respeta sus decisiones. Ni siquiera Dios puede obligar a amar. Como amante es «impotente» ante alguien que elige el infierno en lugar del cielo.

¿Qué es el Juicio Final?

El □JUICIO FINAL se celebrará al final de los tiempos, cuando vuelva Cristo. «Los que hayan hecho el bien saldrán a una resurrección de vida; los que hayan hecho el mal, a una resurrección de juicio» (Jn 5,29).

Cuando Cristo venga en su gloria, toda su luz caerá sobre nosotros. La verdad saldrá abiertamente a la luz: nuestros pensamientos, nuestras obras, nuestra relación con Dios y los hombres: nada quedará oculto, Conoceremos el sentido último de la Creación, comprenderemos los maravillosos caminos de Dios para nuestra salvación y por fin recibiremos la respuesta a la pregunta de por qué el mal puede ser tan poderoso, cuando es Dios en realidad el único que tiene poder. El Juicio Final es también una fecha de juicio para nosotros. Aquí se decide si somos despertados para la vida eterna o si somos separados para siempre de Dios. Aquellos que hayan elegido la vida vivirán para siempre en la gloria de. Dios y le alabarán en cuerpo y alma.

LA VOZ DE PEDRO

Queridos hermanos y hermanas,
Al final de esta celebración eucarística, con la que hemos elevado a Dios nuestro canto de alabanza y gratitud por cada gracia recibida durante esta Jornada Mundial de la Juventud, quisiera agradecer de nuevo a monseñor Orani Tempesta y al cardenal Rylko las palabras que me han dirigido. Les agradezco también a ustedes, queridos jóvenes, todas las alegrías que me han dado en estos días. ¡Gracias! Llevo a cada uno de ustedes en mi corazón. Ahora dirigimos nuestra mirada a la Madre del cielo, la Virgen María. En estos días, Jesús les ha repetido con insistencia la invitación a ser sus discípulos misioneros; han escuchado la voz del Buen Pastor que les ha llamado por su nombre y han reconocido la voz que les llamaba (cf. Jn 10,4). ¿No es verdad que, en esta voz que ha resonado en sus corazones, han sentido la ternura del amor de Dios? ¿Han percibido la belleza de seguir a Cristo, juntos, en la Iglesia? ¿Han comprendido mejor que el evangelio es la respuesta al deseo de una vida todavía más plena? (cf. Jn 10,10).
La Virgen Inmaculada intercede por nosotros en el Cielo como una buena madre que cuida de sus hijos. Que María nos enseñe con su vida qué significa ser discípulo misionero. Cada vez que rezamos el Ángelus, recordamos el evento que ha cambiado para siempre la historia de los hombres. Cuando el ángel Gabriel anunció a María que iba a ser la Madre de Jesús, del Salvador, ella, aun sin comprender del todo el significado de aquella llamada, se fió de Dios y respondió: «He aquí la esclava del Señor, hágase en mí según tu palabra» (Lc 1,38). Pero, ¿qué hizo inmediatamente después? Después de recibir la gracia de ser la Madre del Verbo encarnado, no se quedó con aquel regalo; se sintió responsable y marchó, salió de su casa y se fue rápidamente a ayudar a su pariente Isabel, que tenía necesidad de ayuda (cf.Lc 1,38-39); realizó un gesto de amor, de caridad y de servicio concreto, llevando a Jesús en su seno. Y este gesto lo hizo diligentemente.
Queridos amigos, éste es nuestro modelo. La que ha recibido el don más precioso de parte de Dios, como primer gesto de respuesta se pone en camino para servir y llevar a Jesús. Pidamos a la Virgen que nos ayude también a nosotros a llevar la alegría de Cristo a nuestros familiares, compañeros, amigos, a todos. No tengan nunca miedo de ser generosos con Cristo. ¡Vale la pena! Salgan y vayan con valentía y generosidad, para que todos los hombres y mujeres encuentren al Señor.
Queridos jóvenes, tenemos una cita en la próxima Jornada Mundial de la Juventud, en 2016, en Cracovia, Polonia. Pidamos, por la intercesión materna de María, la luz del Espíritu Santo para el camino que nos llevará a esta nueva etapa de gozosa celebración de la fe y del amor de Cristo.

28 de Julio, María nos enseña con su vida qué significa ser discípulo misionero.

EVANGELIO San Lucas 12, 13-21

Uno de la multitud le dijo: "Maestro, dile a mi hermano que comparta conmigo la herencia".
Jesús le respondió: "Amigo, ¿quién me ha constituido juez o árbitro entre ustedes?".
Después les dijo: "Cuídense de toda avaricia, porque aún en medio de la abundancia, la vida de un hombre no está asegurada por sus riquezas".
Les dijo entonces una parábola: "Había un hombre rico, cuyas tierras habían producido mucho, y se preguntaba a sí mismo: '¿Qué voy a hacer? No tengo dónde guardar mi cosecha'.
Después pensó: 'Voy a hacer esto: demoleré mis graneros, construiré otros más grandes y amontonaré allí todo mi trigo y mis bienes, y diré a mi alma: Alma mía, tienes bienes almacenados para muchos años; descansa, come, bebe y date buena vida'.
Pero Dios le dijo: 'Insensato, esta misma noche vas a morir. ¿Y para quién será lo que has amontonado?'.
Esto es lo que sucede al que acumula riquezas para sí, y no es rico a los ojos de Dios".

Aprendemos a orar

Señor, está claro que esta vida se acaba, como se acaba el camino que lleva a la meta, que es el principio de la Vida sin fin. ¡Qué absurdo centrar todas las ambiciones y trabajos en esta vida caduca, y olvidar que lo único importante es ser rico ante ti! Aunque pobre de facultades intelectuales, fue rico de espíritu el Santo Cura de Ars. ¡Dale, Señor, esa riqueza a tus sacerdotes: que sirvan a tu Iglesia con su entrega, que vivan con todas sus consecuencias la fe.

Leer, entender y poner en práctica el Evangelio

1. (+) *En el nombre del Padre y del Hijo y del Espíritu Santo.*
2. Invocar al Espíritu Santo: *Ven, Espíritu Santo, y llena mi corazón. Dame oídos para escuchar lo que quieres decirme en este tiempo de oración.*
3. ***Lectio**:* Lee el texto fijándote: ¿Quiénes son los personajes que actúan? ¿Qué dicen? ¿Qué dice Jesús? ¿Qué gestos hace? Fíjate bien porque el Evangelio está lleno de gestos y palabras poderosas y sugerentes.
4. ***Meditatio**:* Lee lentamente de nuevo el texto, deja que le *diga algo a tu vida*. Detén la lectura cuando algún detalle o palabra ilumine algún hecho que estés viviendo o haga plantearte una cuestión vital.
5. ***Oratio***: Vuelve a leer el mismo texto, pero ahora se trata de responder a Jesús. Responder a Jesús significa hablarle como a un amigo, verbalizar tu oración. Tu respuesta será una petición de perdón, una alabanza o una acción de gracias por lo que pasa en tu vida…
6. ***Contemplatio**:* Una última lectura para descansar en el Señor. Esto sucede cuando una palabra o gesto se queda quieta en tu alma, maravillándote, acariciándote.
7. *Te doy gracias, Señor, por este rato en tu presencia.* Padre nuestro, Ave María, Señal de la Cruz.

CULTO DE LA SEMANA

LA MISA… ¿A QUÉ HORA?

Lunes a Viernes:
-10:00 Misa (exceptuando el lunes, Celebración de la Palabra).
Sábado:
-19:45 Sabatina.
-20:00 Eucaristía.
Domingo: 9:00h, 11:00h

Intenciones por los Difuntos de la semana

Sábado 3: Pedro Valdés Martínez, Dolores Camarasa, Francisco Verdú, María Mas, Dftos. Familia Riera Martínez, José Durá Cabanes, Carlos Gutierrez, María Hernández, José Mª Gutierrez, María del Milagro Apolinario, Hermanas Hernández Valdés, Dftos. Familia Pérez Marsá Gosálbez, José Conca Valdés.

Domingo 4:
Misa 9: Inten. Suf. Por el pueblo.
Misa 11: Dftos. Familia Román Richart, Dftos. Familia Liceras, Concepción Gutierrez, José Joaquín Ribera Francés, Dftos. Familia Pérez Colomina.

Martes 6: Purificación Álvarez, Juan Marín.

Miércoles 7: Crispina de la Asunción, José Berenguer Colomina, Dftos. Familia Navarro Amorós.

Jueves 8: Dftos. Familia Rodríguez Román, Cristóbal Colomina, Remedios Román, José Candela Leal, Ángeles Parra Parra, Rafael Amorós Albero.

Viernes 9: Juan Mas, Teresa Vidal.

NOTICIAS DE LA IGLESIA

Síntesis de la Encíclica del Papa Francisco "Lumen fidei"

4ª PARTE. Capitulo 3º

El tercer capítulo (37-49): Transmito lo que he recibido (1 Co 15, 03). Todo el capítulo se centra en la importancia de la evangelización: quien se ha abierto al amor de Dios, no puede retener este regalo para sí mismo, escribe el Papa: La luz de Jesús resplandece sobre el rostro de los cristianos y así se difunde, se transmite bajo la forma del contacto, como una llama que se enciende de la otra, y pasa de generación en generación, a través de la cadena ininterrumpida de testigos de la fe.

Esto comporta el vínculo entre fe y memoria, porque el amor de Dios mantiene unidos todos los tiempos y nos hace contemporáneos a Jesús. Por otra parte, se hace "imposible creer cada uno por su cuenta", porque la fe no es "una opción individual", sino que abre el yo al "nosotros" y se da siempre "dentro de la comunión de la Iglesia".

Los Sacramentos

1 Bautismo
2 Comunión
3 Confirmación
4 Confesión
5 Matrimonio
6 Sacerdocio
7 Unción de los Enfermos

". Por esta razón, "quien cree nunca está solo": porque descubre que los espacios de su "yo" se amplían y generan nuevas relaciones que enriquecen la vida.
Hay, sin embargo, un "medio particular" por el que la fe se puede transmitir: son los Sacramentos, en los que se comunica "una memoria encarnada." El Papa cita en primer lugar el Bautismo – tanto de niños como de adultos, en la forma del catecumenado - que nos recuerda que la fe no es obra del individuo aislado, un acto que se puede cumplir solos, sino que debe ser recibida, en comunión eclesial .

"Nadie se bautiza a sí mismo", dice la LF. Además, como el niño que tiene que ser bautizado no puede profesar la fe él solo, sino que debe ser apoyado por los padres y por los padrinos, se sigue "la importancia de la sinergia entre la Iglesia y la familia en la transmisión de la fe." En segundo lugar, la Encíclica cita la Eucaristía, "precioso alimento para la fe", "acto de memoria, actualización del misterio" y que "conduce del mundo visible al invisible," enseñándonos a ver la profundidad de lo real.

El Papa recuerda después la confesión de la fe, el Credo, en el que el creyente no sólo confiesa la fe, sino que se ve implicado en la verdad que confiesa; la oración, el Padre Nuestro, con el que el cristiano comienza a ver con los ojos de Cristo; el Decálogo, entendido no como "un conjunto de preceptos negativos", sino como "un conjunto de indicaciones concretas" para entrar en diálogo con Dios, "dejándose abrazar por su misericordia", "camino de la gratitud" hacia la plenitud de la comunión con Dios . Por último, el Papa subraya que la fe es una porque uno es "el Dios conocido y confesado", porque se dirige al único Señor, que nos da la "unidad de visión" y "es compartida por toda la Iglesia, que forma un solo cuerpo y un solo Espíritu".

Dado, pues, que la fe es una sola, entonces tiene que ser confesada en toda su pureza e integridad, "la unidad de la fe es la unidad de la Iglesia"; quitar algo a la fe es quitar algo a la verdad de la comunión. Además, ya que la unidad de la fe es la de un organismo vivo, puede asimilar en sí todo lo que encuentra, demostrando ser universal, católica, capaz de iluminar y llevar a su mejor expresión todo el cosmos y toda la historia. Esta unidad está garantizada por la sucesión apostólica.