*Aleluya 2013 nº 83*
*PARROQUIA NTRA. SRA. DE LA ASUNCIÓN BIAR*

**XXXI DOMINGO ORDINARIO**
**3 al 9 de Noviembre**

JESÚS:"todos son mios"

# Jesús: «todos son míos»

## YOUCAT

¿Cómo marca la Liturgia los espacios en los que vivimos?

**Con su victoria, Cristo ha penetrado todos los espacios del mundo. Él mismo es el verdadero templo, y la adoración a Dios «en espíritu y verdad» (Jn 4,24) no está sujeta ya a ningún lugar especial. Sin embargo, el mundo cristiano está lleno de iglesias y signos sagrados porque las personas necesitan lugares concretos para encontrarse y signos para recordar la nueva realidad. Cada iglesia es un símbolo de la casa celestial del Padre hacia la cual estamos en camino.**

Ciertamente se puede rezar en cualquier lugar: en el bosque, en la playa, en la cama. Pero dado que los hombres no somos únicamente espirituales, sino que tenemos un cuerpo, tenemos que vernos, oírnos y sentirnos. Necesitamos tener un lugar concreto cuando queremos encontrarnos para ser «Cuerpo de Cristo»; necesitamos arrodillarnos, cuando queremos adorar a Dios; necesitamos comer el pan eucarístico allí donde es ofrecido; debemos ponernos físicamente en movimiento cuando Él nos llama. Un crucero en el camino nos recuerda a quién pertenece el mundo y hacia dónde se dirigen nuestros pasos.

¿Qué es una casa de Dios cristiana?

**Una casa de Dios cristiana es tanto un símbolo de la comunidad eclesial de las personas de un lugar concreto, como un símbolo de las moradas celestes que Dios nos tiene preparadas a todos nosotros. Nos reunimos en la casa de Dios para orar en comunidad o a solas y para celebrar los SACRAMENTOS, especialmente la ☐EUCARISTÍA.**

«Aquí huele a cielo»; «Aquí uno está en silencio y reverentemente». Algunas iglesias nos envuelven literalmente en una atmósfera densa de oración. Sentimos que Dios está presente en ellas. La hermosura de las iglesias nos remite a la hermosura, la grandeza y el amor de Dios. Las iglesias no son sólo mensajeros en piedra de la fe, sino residencias de Dios, que en el Sacramento del altar está ahí real, verdadera y sustancialmente presente.

## LA VOZ DE PEDRO

Queridos hermanos y hermanas, ¡buenos días!
Hoy me gustaría hablar de una realidad muy bella de nuestra fe, es decir, la comunión de los santos. El Catecismo de la Iglesia Católica nos recuerda que este término hace referencia a dos realidades: la comunión en las cosas santas, y la comunión entre las personas santas (núm. 948). Me centro en el segundo significado: es una verdad entre las más reconfortantes de nuestra fe, porque nos recuerda que no estamos solos sino que hay una comunión de vida entre todos los que pertenecen a Cristo. Una comunión que nace de la fe; de hecho el término "santos" se refiere a aquellos que creen en el Señor Jesús, y se incorporan a Él en la Iglesia a través del bautismo. Por eso, los primeros cristianos fueron llamados también "los santos" (cf. Hch. 9,13.32.41; Rm. 8,27; 1 Cor. 6,1).
1 . El Evangelio de Juan dice que, antes de su pasión, Jesús oró al Padre por la comunión entre los discípulos con estas palabras: "Para que todos sean uno, como tú, Padre, en mí y yo en ti, que ellos también sean uno en nosotros, para que el mundo crea que tú me has enviado" (17,21). La Iglesia, en su verdad más profunda, es comunión con Dios, familiaridad con Dios, una comunión de amor con Cristo y con el Padre en el Espíritu Santo, que se prolonga en una comunión fraterna. Esta relación entre Jesús y el Padre es la "matriz" de la unión entre nosotros los cristianos: si estamos íntimamente inseridos en esta "matriz", en este horno ardiente de amor, entonces podemos llegar a ser realmente un solo corazón y una sola alma entre nosotros, porque el amor de Dios incinera nuestro egoísmo, nuestros prejuicios, nuestras divisiones internas y externas. El amor de Dios también incinera nuestros pecados.
2. Si esto tiene su origen en la fuente del amor, que es Dios, entonces también se da el movimiento recíproco: de los hermanos a Dios; la experiencia de la comunión fraterna con Dios me lleva a la comunión con Dios. Estar unidos entre nosotros nos lleva a estar unidos a Dios, nos lleva a esta relación con Dios que es nuestro Padre. Este es el segundo aspecto de la comunión de los santos que me gustaría subrayar: nuestra fe necesita del apoyo de los demás, especialmente en tiempos difíciles. Si estamos unidos la fe se vuelve más fuerte. ¡Qué hermoso es apoyarse mutuamente en la aventura maravillosa de la fe! Digo esto porque la tendencia a refugiarse en lo privado también ha influido en la esfera religiosa, por lo que muchas veces es difícil buscar la ayuda espiritual de aquellos que comparten nuestra experiencia cristiana.
3. Y ahora llegamos a otro aspecto: la comunión de los santos va más allá de la vida terrena, va más allá de la muerte y dura para siempre. Esta unión entre nosotros, va más allá y continúa en la otra vida; es una unión espiritual que nace del bautismo y no se rompe con la muerte, sino que, gracias a Cristo resucitado, está destinado a encontrar su plenitud en la vida eterna. Hay un vínculo profundo e indisoluble entre los que son todavía peregrinos en este mundo -- incluidos nosotros-- y los que han cruzado el umbral de la muerte para entrar a la eternidad. Todos los bautizados aquí en la tierra, las almas del Purgatorio, y todos los santos que ya están en el Paraíso forman una sola gran familia. Esta comunión entre el cielo y la tierra se realiza sobre todo en la oración de intercesión.
Queridos amigos, ¡tenemos esta belleza! Es nuestra realidad, la de todos, lo que nos hace hermanos, que nos acompaña en el camino de la vida y hace que nos encontremos de nuevo allá en el cielo. Vayamos por este camino con confianza, con alegría. Un cristiano debe ser alegre, con la alegría de tener a tantos hermanos y hermanas bautizados que caminan con él; sostenido por la ayuda de nuestros hermanos y hermanas que transitan este mismo camino para ir al cielo. Y también con la ayuda de nuestros hermanos y hermanas que están en el cielo y oran a Jesús por nosotros. ¡Adelante por este camino de felicidad!

## EVANGELIO San Lucas 19, 1-10

Jesús entró en Jericó y atravesaba la ciudad.
Allí vivía un hombre muy rico llamado Zaqueo, que era jefe de los publicanos.
El quería ver quién era Jesús, pero no podía a causa de la multitud, porque era de baja estatura.
Entonces se adelantó y subió a un sicomoro para poder verlo, porque iba a pasar por allí.
Al llegar a ese lugar, Jesús miró hacia arriba y le dijo: "Zaqueo, baja pronto, porque hoy tengo que alojarme en tu casa".
Zaqueo bajó rápidamente y lo recibió con alegría.
Al ver esto, todos murmuraban, diciendo: "Se ha ido a alojar en casa de un pecador".
Pero Zaqueo dijo resueltamente al Señor: "Señor, voy a dar la mitad de mis bienes a los pobres, y si he perjudicado a alguien, le daré cuatro veces más".
Y Jesús le dijo: "Hoy ha llegado la salvación a esta casa, ya que también este hombre es un hijo de Abraham,
porque el Hijo del hombre vino a buscar y a salvar lo que estaba perdido".

## Aprendemos a orar

Señor, quién iba a decirle a Zaqueo que su escasa estatura, de la que seguramente se lamentaría, iba a ser la causa de su salvación… que acepte mis limitaciones. Hoy, y todos los días, alójate en mi casa, siéntate a mi mesa: que acoja tu salvación con la alegría de Zaqueo. Es el claro fruto de la conversión que viene de ti. Tú hiciste la maravilla de perfección que vivió el santo dominico Martín de Porres, en su sencillez y humildad, que atraía a los alejados y pecadores a la verdadera fe.

## Leer, entender y poner en práctica el Evangelio

1. (+) *En el nombre del Padre y del Hijo y del Espíritu Santo.*
2. Invocar al Espíritu Santo: *Ven, Espíritu Santo, y llena mi corazón. Dame oídos para escuchar lo que quieres decirme en este tiempo de oración.*
3. ***Lectio**:* Lee el texto fijándote: ¿Quiénes son los personajes que actúan? ¿Qué dicen? ¿Qué dice Jesús? ¿Qué gestos hace? Fíjate bien porque el Evangelio está lleno de gestos y palabras poderosas y sugerentes.
4. ***Meditatio**:* Lee lentamente de nuevo el texto, deja que le *diga algo a tu vida*. Detén la lectura cuando algún detalle o palabra ilumine algún hecho que estés viviendo o haga plantearte una cuestión vital.
5. ***Oratio***: Vuelve a leer el mismo texto, pero ahora se trata de responder a Jesús. Responder a Jesús significa hablarle como a un amigo, verbalizar tu oración. Tu respuesta será una petición de perdón, una alabanza o una acción de gracias por lo que pasa en tu vida…
6. ***Contemplatio**:* Una última lectura para descansar en el Señor. Esto sucede cuando una palabra o gesto se queda quieta en tu alma, maravillándote, acariciándote.
7. *Te doy gracias, Señor, por este rato en tu presencia.* Padre nuestro, Ave María, Señal de la Cruz.

# CULTO DE LA SEMANA

**LA MISA… ¿A QUÉ HORA?**

**Lunes:**
-19:00 Celebración de la Palabra.

**Martes, Miércoles y Viernes:**
-19:00 Santa Misa.

**Jueves:**
-18:00 Exposición Solemne de Jesús Eucaristía.
-18:10 Santo Rosario.
-19:30 Bendición y reserva. Santa Misa.

**Sábado 2:**
-9:00 Santa Misa del día de difuntos.
-12:00 Santa Misa del día de difuntos.
-19:15 Felicitación Sabatina.
-19:30 Santa Misa del Domingo.

**Domingo:**
-9:00 Santa Misa.
-12:00 Santa Misa.

**Intenciones por los Difuntos de la semana**

**Sábado 2:** Dftos. Familia Colomina Colomina, Dolores Camarasa, Francisco Verdú, María Mas, Dftos. Familia Riera Martínez, José Durá Cabanes, Dftos. Familia Liceras, Concepción Gutierrez, José-Joaquín Ribera Francés, Dftos. Familia Pérez Colomina, Dftos. Familia Valdés Soler.

**Domingo 3:**
**Misa 9:** Inten. Suf. Por el pueblo.
**Misa 12:**

**Martes 5:** Dfros. Familia Román Richart, Purificación Álvarez, Juan Marín.

**Miércoles 6:** Inten. Suf. Por el pueblo.

**Jueves 7:** Crispina de la Asunción, José Berenguer Colomina, Dftos. Familia Navarro Amorós.

**Viernes 8:** Dftos. Familia Rodríguez Román, Cristóbal Colomina, Remedios Román, José Candela Leal, Ángeles Parra Parra, Rafael Amorós Albero.

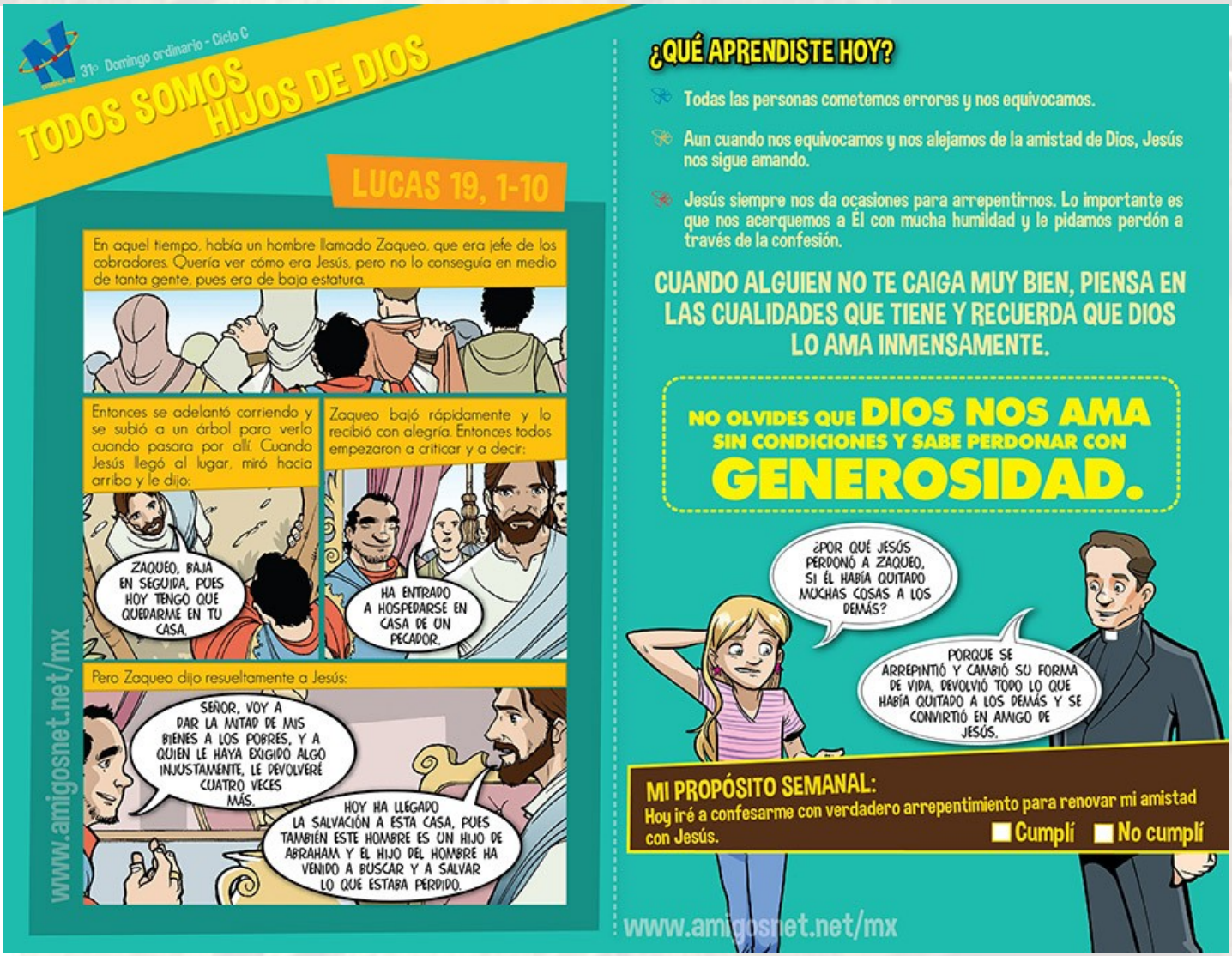

# "Busquemos ser una iglesia que encuentra caminos nuevos"

## Parte 6ª

"SENTIR CON LA IGLESIA"

No abandono el tema de la Iglesia e intento comprender qué significa exactamente para el Papa Francisco el "sentir con la Iglesia" del que escribe san Ignacio en sus *Ejercicios Espirituales*. El Papa responde sin dudar, partiendo de una imagen.

"Una imagen de Iglesia que me complace es la de pueblo santo, fiel a Dios. Es la definición que uso a menudo y, por otra parte, es la de la *Lumen Gentium* en su número 12. La pertenencia a un pueblo tiene un fuerte valor teológico: Dios, en la historia de la salvación, ha salvado a un pueblo. No existe identidad plena sin pertenencia a un pueblo. Nadie se salva solo, como individuo aislado, sino que Dios nos atrae tomando en cuenta la compleja trama de relaciones interpersonales que se establecen en la comunidad humana. Dios entra en esta dinámica popular".

"El pueblo es sujeto. Y la Iglesia es el pueblo de Dios en camino a través de la historia, con gozos y dolores. Sentir con la Iglesia, por tanto, para mí quiere decir estar en este pueblo. Y el conjunto de fieles es infalible cuando cree, y manifiesta esta infalibilidad suya al creer, mediante el sentido sobrenatural de la fe de todo el pueblo que camina. Esta es mi manera de entender el sentir con la Iglesia de que habla san Ignacio. Cuando el diálogo entre la gente y los obispos y el Papa sigue esta línea y es leal, está asistido por el Espíritu Santo. No se trata, por tanto, de un sentir referido a los teólogos".

"Sucede como con María: Si se quiere saber quién es, se pregunta a los teólogos; si se quiere saber cómo se la ama, hay que preguntar al pueblo. María, a su vez, amó a Jesús con corazón de pueblo, como se lee en el Magníficat. Por tanto, no hay ni que pensar que la comprensión del 'sentir con la Iglesia' tenga que ver únicamente con sentir con su parte jerárquica".

El Papa, tras un momento de pausa, precisa de manera seca, para evitar ser malentendido: "Obviamente hay que tener cuidado de no pensar que esta *infallibilitas* de todos los fieles, de la que he hablado a la luz del Concilio, sea una forma de populismo. No: es la experiencia de la 'santa madre Iglesia jerárquica', como la llamaba san Ignacio, de la Iglesia como pueblo de Dios, pastores y pueblo juntos. La Iglesia es la totalidad del pueblo de Dios".

"Yo veo la santidad en el pueblo de Dios, su santidad cotidiana. Existe una 'clase media de la santidad' de la que todos podemos formar parte, aquella de que habla Malègue".

El Papa se refiere a Joseph Malègue, escritor francés muy de su agrado, nacido en 1876 y muerto en 1940. En particular a su trilogía incompleta *Pierres noires: Les Classes moyennes du Salut*. Algunos críticos franceses lo han definido como "el Proust católico".

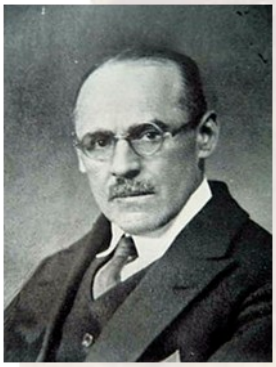

"Veo la santidad –prosigue el Papa– en el pueblo de Dios paciente: una mujer que cría a sus hijos, un hombre que trabaja para llevar a casa el pan, los enfermos, los sacerdotes ancianos tantas veces heridos pero siempre con su sonrisa porque han servido al Señor, las religiosas que tanto trabajan y que viven una santidad escondida. Esta es, para mí, la santidad común. Yo asocio frecuentemente la santidad a la paciencia: no solo la paciencia como *hypomoné*, hacerse cargo de los sucesos y las circunstancias de la vida, sino también como constancia para seguir hacia delante día a día. Esta es la santidad de la Iglesia militante de la que habla el mismo san Ignacio. Esta era la santidad de mis padres: de mi padre, de mi madre, de mi abuela Rosa, que me ha hecho tanto bien. En el breviario llevo el testamento de mi abuela Rosa, y lo leo a menudo: porque para mí es como una oración. Es una santa que ha sufrido mucho, incluso moralmente, y ha seguido valerosamente siempre hacia delante".

"Esta Iglesia con la que debemos sentir es la casa de todos, no una capillita en la que cabe solo un grupito de personas selectas. No podemos reducir el seno de la Iglesia universal a un nido protector de nuestra mediocridad. Y la Iglesia es Madre –prosigue–. La Iglesia es fecunda, debe serlo. Mire, cuando percibo comportamientos negativos en ministros de la Iglesia o en consagrados o consagradas, lo primero que se me ocurre es: 'un solterón', 'una solterona'. No son ni padres ni madres. No han sido capaces de dar vida. Y sin embargo cuando, por ejemplo, leo la vida de los misioneros salesianos que fueron a la Patagonia, leo una historia de vida y de fecundidad".

"Otro ejemplo de estos días: he visto que los periódicos se han hecho mucho eco de una llamada de teléfono que hice a un muchacho que me había escrito una carta. Le telefoneé porque aquella carta había sido muy hermosa, muy sencilla. Para mí, supuso un acto de fecundidad. Caí en la cuenta de que se trataba de un joven que está creciendo, que ha reconocido a su padre y le cuenta, sin más, algo de su vida. El padre no puede decirle, simplemente, 'paso de ti'. A mí, esta fecundidad me hace mucho bien".

razón y fe
revista de cultura fundada en 1901

# El Papa llamó por teléfono a un joven

*Publicado por Gente de Hoy en agosto 22, 2013 a las 3:42 pm*

## El Papa llamó por teléfono a un joven: "Hola, soy Francisco trátame de tú"

El teléfono suena y un joven de 19 años contesta, en el otro extremo de la línea escucha una voz que responde: "Pronto? Sono papa Francesco, dammi del tu" (traducción en español: "Hola, soy el papa Francisco trátame de tú").

Sin poderlo creer lo que sucedía, Stefano Cabizza, apasionado por el fútbol y estudiante de ingeniería de la información, conversó durante ocho minutos por teléfono con el pontífice.

Stefano había escrito una carta al papa antes de ir a Roma con su familia, se había dado a un cardenal durante la misa en la plaza. Tras recibir esta llamada, aseguró sentirse muy afortunado aún con la emoción en sus ojos.

"El papa me  dijo que Jesús y los apóstoles se tuteaban. Me pidió que rezara por él, me dio la bendición y ello me hizo sentir que nacía algo grande en mí". A Francisco le gusta mantener contacto directo con sus fieles.

Fuente: Notitarde