Aleluya 2013 nº 55

PARROQUIA NTRA. SRA. DE LA ASUNCIÓN BIAR

III DOMINGO DE PASCUA

14 al 20 de Abril

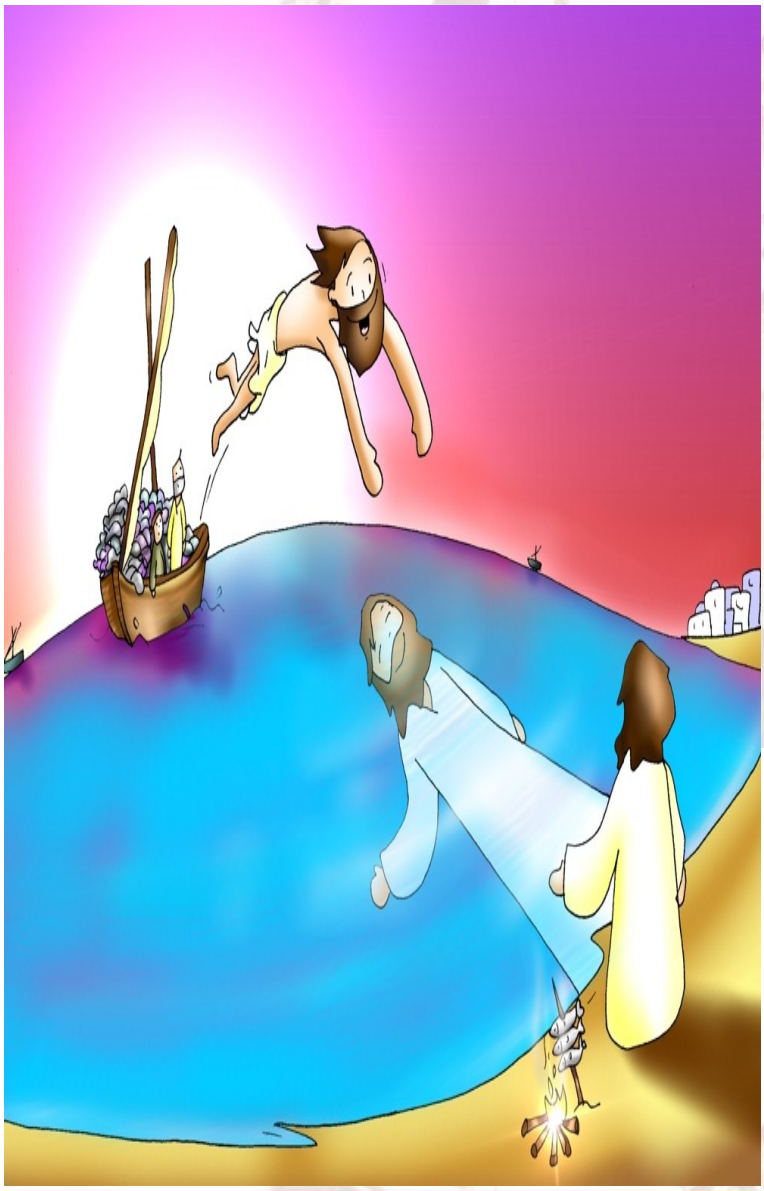

Lánzate en busca del Resucitado

YOUCAT

¿Por qué solo puede haber una Iglesia?

Así como sólo existe un único Dios, sólo puede existir un único cuerpo de Cristo, sea única esposa de Cristo, y por tanto sólo una única Iglesia de Cristo. Él es la Cabeza; la Iglesia, su Cuerpo. Juntos forman el <Cristo total> (san Agustín). Así como el cuerpo tiene muchos miembros, pero solamente uno, así la Iglesia una existe en y está formada por muchas Iglesias particulares (diócesis).

Jesús edificó su Iglesia sobre el fundamento de los -> APÓSTOLES, que permanecen hasta hoy. Es la Iglesia que subsiste en la Iglesia católica. La fe de los apóstoles, bajo la dirección del ministerio de Pedro, que <preside en la caridad> (san Ignacio de Antioquía), se transmitió en la Iglesia de generación en generación. También los -> SACRAMENTOS, que Jesús confió al colegio apostólico, siguen actuando la misma fuerza de su origen.

¿También los cristianos no católicos son nuestros hermanos y hermanas?

Todos los bautizados pertenecen a la Iglesia de Cristo. Por eso también los bautizados que están separados de la plena comunión con la Iglesia católica se llaman con razón cristianos y son por ello nuestros hermanos y hermanas.

Las rupturas de la única Iglesia de Cristo surgieron por falsificaciones de la doctrina de Cristo, por faltas humanas y por escasa disposición a la reconciliación (con frecuencia en los representantes de ambas partes). Los cristianos de hoy no son responsables de las divisiones históricas de la Iglesia. El Espíritu Santo actúa también en las Iglesias y comunidades eclesiales separadas de la Iglesia católica para la salvación de los hombres. Todos los dones en ellas presentes, como por ejemplo la Sagrada Escritura, los sacramentos, la fe, la esperanza, la caridad y otros carismas, proceden de Cristo. Donde habita el Espíritu de Cristo, hay una dinámica interna en dirección a la «reunificación», porque lo que pertenece a un mismo ser tiende a unirse.

LA VOZ DE PEDRO

Queridos hermanos y hermanas:
En la cruz, Jesús se ofreció a sí mismo tomando sobre sí nuestros pecados y, descendiendo al abismo de la muerte, es con la Resurrección que la vence, la pone a un lado y nos abre el camino para renacer a una nueva vida. San Pedro lo expresa brevemente al comienzo de su Primera carta, como hemos escuchado: "Bendito sea el Dios y Padre de nuestro Señor Jesucristo, quien por su gran misericordia, mediante la Resurrección de Jesucristo de entre los muertos, nos ha reengendrado a una esperanza viva, a una herencia incorruptible, inmaculada e inmarcesible" (1, 3-4).
El Apóstol nos dice que con la resurrección de Jesús llega algo nuevo: somos liberados de la esclavitud del pecado y nos volvemos hijos de Dios, somos engendrados por lo tanto a una vida nueva. ¿Cuando se realiza esto para nosotros? En el Sacramento del Bautismo. En la antigüedad, este se recibía normalmente por inmersión. El que sería bautizado, bajaba a una bañera grande del Baptisterio, dejando sus ropas, y el obispo o el presbítero le vertía por tres veces el agua sobre la cabeza, bautizándolo en el nombre del Padre, del Hijo y del Espíritu Santo.
A continuación, el bautizado salía de la bañera y se ponía un vestido nuevo, que era blanco: había nacido así a una vida nueva, sumergiéndose en la muerte y resurrección de Cristo. Se había convertido en hijo de Dios. San Pablo en la Carta a los Romanos dice: "Ustedes han recibido un espíritu de hijos adoptivos, que nos hace exclamar:" ¡Abbá, Padre!" (Rm. 8,15).
Queridos hermanos y hermanas, a los que nos piden razones de la esperanza que está en nosotros (cf. 1 P. 3,15), señalemos al Cristo Resucitado. Señalémoslo con la proclamación de la Palabra, pero sobre todo con nuestra vida de resucitados. ¡Mostremos la alegría de ser hijos de Dios, la libertad que nos da al vivir en Cristo, que es la verdadera libertad, la que nos salva de la esclavitud del mal, del pecado y de la muerte!
Miremos a la Patria celeste, tendremos una nueva luz y fuerza aún en nuestras obligaciones y en el esfuerzo cotidiano. Es un valioso servicio que le debemos dar a nuestro mundo, que a menudo ya no puede mirar a lo alto, que no es capaz de elevar la mirada hacia Dios.

10 de Abril, una nueva catequesis del santo padre: "Dios es siempre fiel".

EVANGELIO San Juan 21, 1-19

Después de esto, nuevamente se manifestó Jesús a sus discípulos en la orilla del lago de Tiberíades. Y se manifestó como sigue:
Estaban reunidos Simón Pedro, Tomás el Mellizo, Na tanael, de Caná de Galilea, los hijos del Zebedeo y otros dos discípulos.
Simón Pedro les dijo: «Voy a pescar.» Contestaron: «Vamos tam bién nosotros contigo.» Salieron, pues, y subieron a la barca, pero aquella noche no pescaron nada.
Al amanecer, Jesús estaba pa rado en la orilla, pero los discípulos no sabían que era él. Jesús les dijo: «Muchachos, ¿tienen algo que comer?» Le contestaron: «Nada.» Entonces Jesús les dijo: «Echen la red a la derecha y encontrarán pes ca.» Echaron la red, y no tenían fuer zas para recogerla por la gran cantidad de peces.
El discípulo al que Jesús amaba dijo a Simón Pedro: «Es el Señor.» Apenas Pedro oyó decir que era el Señor, se puso la ropa, pues estaba sin nada, y se echó al agua. Los otros discípulos llegaron con la barca —de hecho, no estaban lejos, a unos cien metros de la orilla; arrastraban la red llena de peces. Al bajar a tierra encontraron fuego encendido, pescado sobre las brasas y pan.
Jesús les dijo: «Traigan algunos de los pescados que acaban de sacar.»Simón Pedro subió a la barca y sacó la red llena con ciento cincuenta y tres pescados grandes. Y a pesar de que hubiera tantos, no se rompió la red. Entonces Jesús les dijo: «Vengan a desayunar». Ninguno de los discípulos se atrevió a preguntarle quién era, pues sabían que era el Señor.
Jesús se acercó, tomó el pan y se lo repartió. Lo mismo hizo con los pescados. Esta fue la tercera vez que Jesús se manifestó a sus discípulos después de resucitar de entre los muertos. Cuando terminaron de comer, Jesús dijo a Simón Pedro: «Simón, hijo de Juan, ¿me amas más que éstos?» Contestó: «Sí, Señor, tú sa bes que te quiero.» Jesús le dijo: «Apacienta mis corderos.»
Le preguntó por segunda vez: «Simón, hijo de Juan, ¿me amas?» Pedro volvió a contestar: «Sí, Señor, tú sabes que te quiero.» Jesús le dijo: «Cuida de mis ovejas.» Insistió Jesús por tercera vez: «Simón Pedro, hijo de Juan, ¿me quieres?» Pedro se puso triste al ver que Jesús le preguntaba por tercera vez si lo quería y le contestó: «Señor, tú lo sabes todo, tú sabes que te quiero.» Entonces Jesús le dijo: «Apacienta mis ovejas. En verdad, cuando eras joven, tú mismo te ponías el cinturón e ibas a donde querías. Pero cuando llegues a viejo, abrirás los brazos y otro te amarrará la cintura y te llevará a donde no quieras.» Jesús lo dijo para que Pedro comprendiera en qué forma iba a morir y dar gloria a Dios. Y añadió: «Sígueme.».

Aprendemos a orar

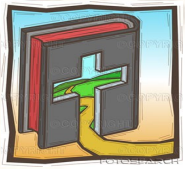

Pedro te negó tres veces, yo miles de veces. Por eso me uno a Pedro para decirte una y mil veces: Señor, tú sabes que te quiero, y que quiero amarte sobre todas las cosas. Es difícil, pero todo es posible al que tiene fe.

Leer, entender y poner en práctica el Evangelio

1. (+) *En el nombre del Padre y del Hijo y del Espíritu Santo.*
2. Invocar al Espíritu Santo: *Ven, Espíritu Santo, y llena mi corazón. Dame oídos para escuchar lo que quieres decirme en este tiempo de oración.*
3. ***Lectio**:* Lee el texto fijándote: ¿Quiénes son los personajes que actúan? ¿Qué dicen? ¿Qué dice Jesús? ¿Qué gestos hace? Fíjate bien porque el Evangelio está lleno de gestos y palabras poderosas y sugerentes.
4. ***Meditatio**:* Lee lentamente de nuevo el texto, deja que le *diga algo a tu vida*. Detén la lectura cuando algún detalle o palabra ilumine algún hecho que estés viviendo o haga plantearte una cuestión vital.
5. ***Oratio***: Vuelve a leer el mismo texto, pero ahora se trata de responder a Jesús. Responder a Jesús significa hablarle como a un amigo, verbalizar tu oración. Tu respuesta será una petición de perdón, una alabanza o una acción de gracias por lo que pasa en tu vida…
6. ***Contemplatio**:* Una última lectura para descansar en el Señor. Esto sucede cuando una palabra o gesto se queda quieta en tu alma, maravillándote, acariciándote.
7. *Te doy gracias, Señor, por este rato en tu presencia.* Padre nuestro, Ave María, Señal de la Cruz.

CULTO DE LA SEMANA

LA MISA… ¿A QUÉ HORA?

Lunes a Viernes:
-19:30 Rezo del Rosario.
-20:00 Misa (exceptuando el lunes, Celebración de la Palabra).
-19:30 **(jueves) Exposición del Santísimo**

Sábado:
-19:45 Sabatina.
-20:00 Eucaristía.

Domingo: 9:00h, 12:00h

Intenciones por los Difuntos de la semana

Sábado 13: Pilar Mas Camarasa, José Ayala, José Santo, Ángeles Domenech Ribera, José Perpiñá Valdés, Carlos Gutierrez, María Hernández, José Mª Gutierrez, María del Milagro Apolinario, Hermanas Hernández Valdés, Dftos. Familia Pérez Marsá Gosálbez, José Conca Valdés, Francisco Javier García Conca, Francisco Vidal Molina.

Domingo 14:
Misa 9: Inten. Suf. Por el pueblo.
Misa 12: Dftos Familia Liceras, Concepción Gutierrez, José Berenguer Coloma.

Martes 16: Dftos. Familia Mollá Conca, Jerónimo Colomina, Mariana Martínez, Juan Molina Ribera, Dftos. Familia González Vilar.

Miércoles 17: Dftos. Familia Vañó Richart, María Luna Hernández.

Jueves 18: Inten. Suf. Por el pueblo.

Viernes 19: Angelina Izquierdo, Juan Maldonado, Dftos. Familia Colomina Valenciano, Antonio Luna Francés.

NOTICIAS DE LA PARROQUIA

RECIBIMIENTO DEL SR. OBISPO DE NTRA. DIÓCESIS

Como manda la tradición nuestro Obispo fue recibido por nuestro Cura Párroco Rvdo. D. Miguel Ángel Cerezo cerca de les dos pins, acompañaban a nuestro Párroco el Delegado de Cofradías y Ermitas, el Secretario del Consejo de Pastoral y un seminarista de Biar.

La instantánea fotográfica recoge, el momento en que el Obispo nos transmitió la belleza del paisaje que contemplaba al ver el castillo, el campanario y su entorno.

En la Plaza de la Constitución fue recibido por nuestra alcaldesa y a continuación a nuestras autoridades civiles.

A continuación saludó a todos los miembros pertenecientes a las entidades de la Parroquia.

VISITA A LA IGLESIA PARROQUIAL

En la capilla de la Comunión le dieron la bienvenida dos miembros del Gap, D. Jesús dirigió a los presentes unas palabras, posteriormente visitó la tumba donde reposan los restos de D. Juan García, finalizando su visita tras una breve oración a la titular Ntra. Sra. de la Asunción.

D. JESÚS MURGUI ES RECIBIDO EN EL AYUNTAMIENTO

En el Ayuntamiento de Biar D. Jesús Murgui firmó en el Libro de Oro de la Villa, a continuación la Sra. Alcaldesa le dio la bienvenida finalizando la visita con unas palabras del Sr. Obispo.

VISITA A LA CASA ABADIA

El Sr. Cura Párroco le dio la bienvenida al Sr. Obispo y tras estampar su firma en el Libro de Oro de la Parroquia, se dirigió a los Consejos de Pastoral Parroquial y Parroquial de Economía.

NUESTRO OBISPO INAUGURÓ LA WEB DE LA PARROQUIA

Última tecnología en diseño web: "Responsive", que significa que su diseño se adapta al tamaño de la pantalla del dispositivo, ordenador, tablet, teléfono móvil o televisor.

- En la cabecera de la web dispone de una cuenta atrás (días, horas, min y segundos) hasta el próximo Evento que realice la Parroquia.

- Dispone de un menú desplegable desde donde acceder a todas las secciones parroquiales, Párroco, Secretaría, Delegaciones, etc.

- Banner interactivo con las principales noticias de la Parroquia, eventos y fechas.

- Dispone de un calendario integrado desde el que gráficamente se puede acceder a toda la información relativa a Eventos y Actividades que realice la Parroquia, organizado por meses, con el día del evento, hora y descripción de dicha actividad.

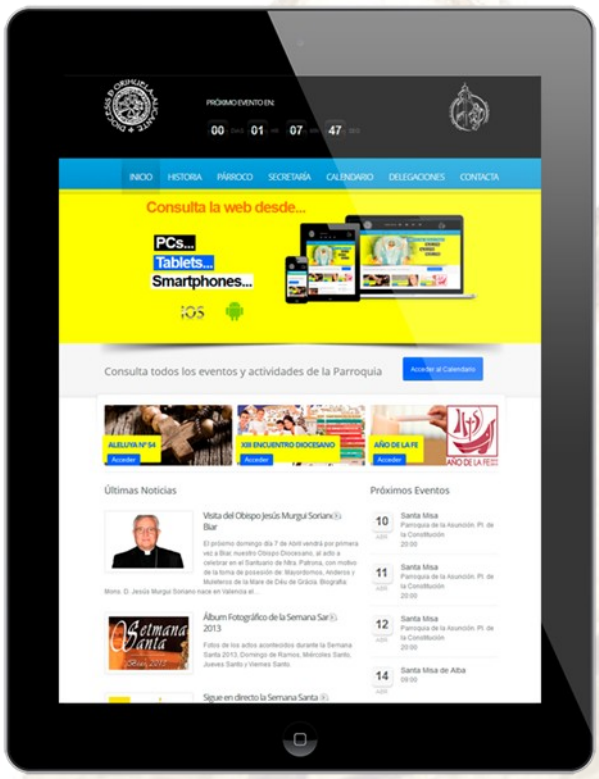

- Acceso directo a la actual Aleluya parroquial y anteriores.

- Posibilidad de realizar Donativos online a la Parroquia o a cualquiera de sus Delegaciones.

- La web esta integrada con las principales redes sociales del momento: Facebook y Twitter, de manera que cada vez que se introduzca una noticia ó evento en la web de la Parroquia, automáticamente aparecerán publicadas en Facebook y Twitter para una mayor difusión.

- La web y sus diferentes secciones la pueden alimentar de contenidos (saluda, notícias, fotos, actas, organigramas, etc) múltiples usuarios a la vez, con sus permisos administrativos correspondientes, y con la posibilidad de crear páginas privadas para cada Delegación.

- **Posee un formulario de contacto para atender cualquier petición y enviar consultas o mensajes a la Parroquia.**

La Aleluya agradece al autor de esta Web D. Daniel Más Molla, el esfuerzo y la dedicación realizada en poner en valor esta magnífica www.parroquiadebiar.com.

LA PRÓXIMA SEMANA SEGUIREMOS CON LA VISITA DEL SR. OBISPO, LA ANUNCIACIÓ Y SAN VICENTE.

EN MARZO, HAN RECIBIDO EL SACRAMENTO DEL BAUTISMO

Niña Aitana Payá Valdés

Niño Pablo Lorente Sirera

Niña Andrea López Martínez

Niña Lola Giner Cascales

Felicidades

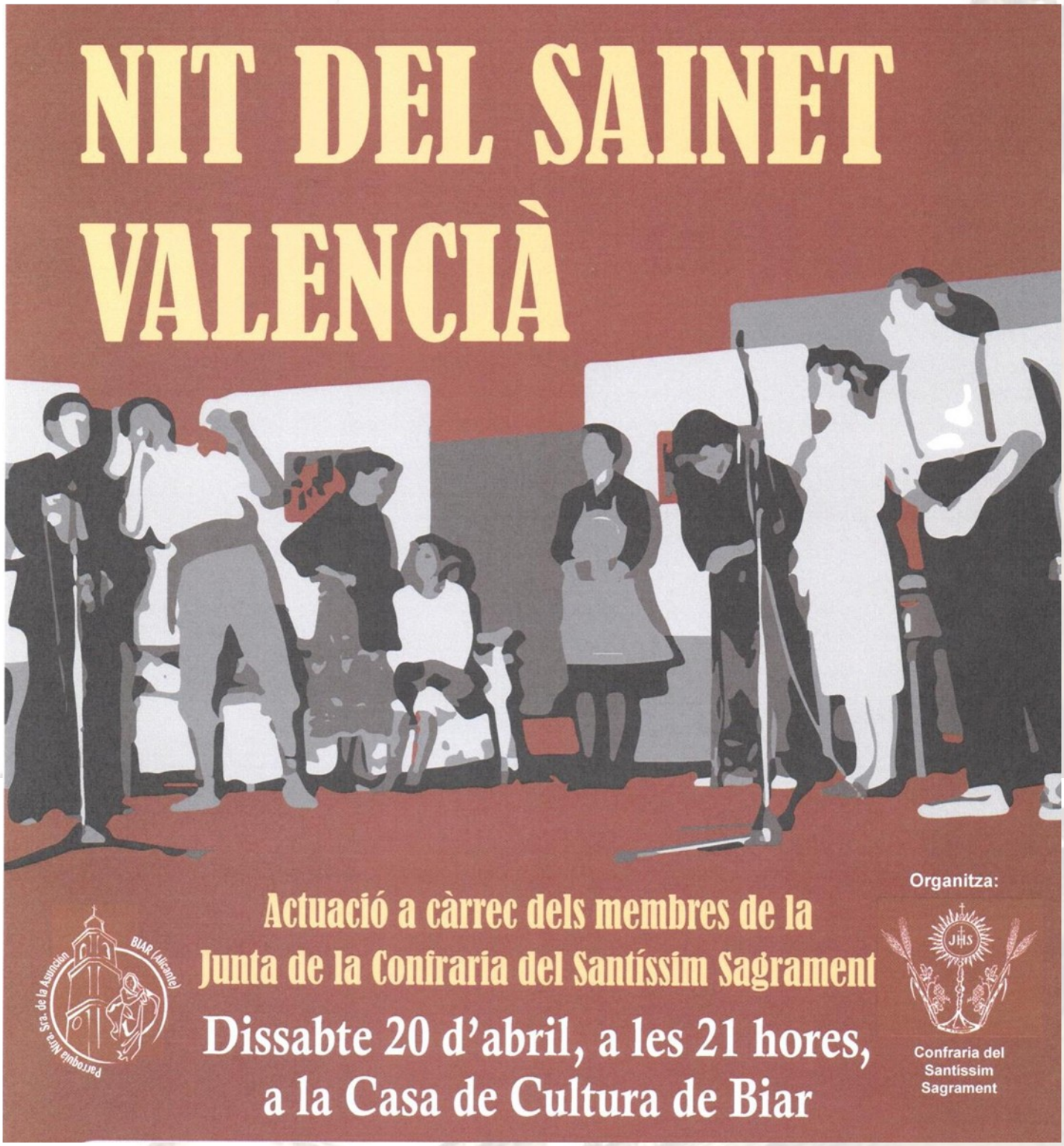

LA SOLICITUD DE LOCALIDADES PUEDEN PEDIRLAS A CUALQUIER MIEMBRO DE LA JUNTA DEL SANTÍSIMO SACRAMENTO