Aleluya 2013 nº 56

PARROQUIA NTRA. SRA. DE LA ASUNCIÓN BIAR

IV DOMINGO DE PASCUA

21 al 27 de Abril

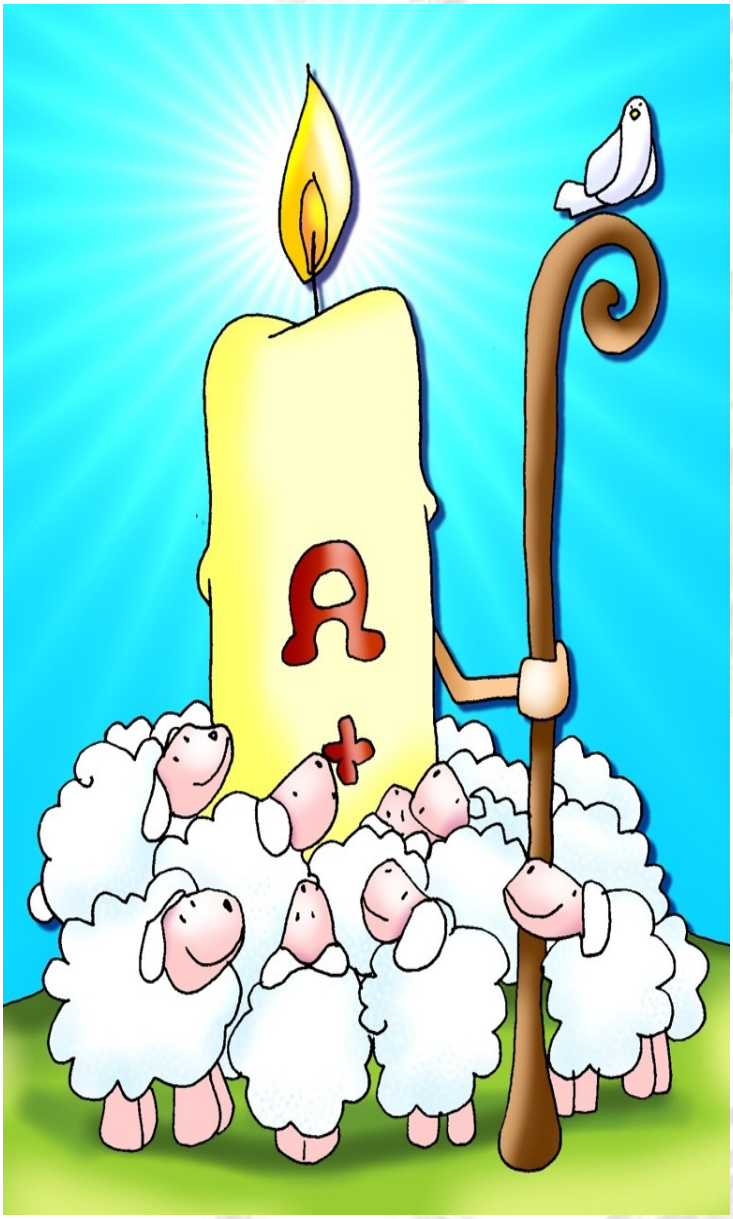

Vivamos a la luz del pastor

YOUCAT

¿Qué debemos hacer por la unidad de los cristianos?

Debemos escuchar las palabras y los hechos de Cristo, cuya voluntad declarada es «que todos sean uno» (Jn 17,21).

Independientemente de la edad de cada cual, la unidad de los cristianos nos afecta a todos. La unidad fue uno de los deseos más importantes de Jesús: «Que todos sean uno [...] para que el mundo crea que tú me has enviado» (Jn 17,21). Las divisiones son como heridas en el Cuerpo de Cristo, duelen y supuran. Las divisiones conducen a enemistades y debilitan la fe y la credibilidad de los cristianos. Para que el escándalo de la separación desaparezca del mundo es necesaria la conversión de todos los afectados, también el conocimiento de las propias convicciones de fe y las controversias con las de los otros, pero especialmente es necesaria la oración común y el servicio común de los cristianos a los hombres, los responsables de la Iglesia no deben dejar que se inte-

¿Por qué es santa la Iglesia?

La Iglesia no es santa porque todos sus miembros sean santos, sino porque Dios es santo y actúa en ella y por ella. Todos los miembros de la Iglesia están santificados por el bautismo.

Siempre que nos dejamos tocar por el Dios trino, crecemos en el amor, somos santificados y santos. Los santos son amantes, no porque ellos sean capaces de amar por si mismos, sino porque Dios los ha tocado. Ellos transmiten a los hombres el amor que han experimentado de Dios, cada uno en su modo propio, a menudo original. Llegados junto a Dios santifican también a la Iglesia, porque "pasan su cielo" apoyándonos a nosotros en el camino de la Santidad.

¿Por qué se llama católica la Iglesia?

"Católico" (del griego *katholon*) quiere decir estar referido a la totalidad. La Iglesia es católica porque Cristo la ha llamado a confesar toda la fe, a conservar y dispensar todos los Sacramentos y a anunciar a todos la Buena Noticia; y la ha enviado a todos los pueblos.

LA VOZ DE PEDRO

Queridos hermanos y hermanas, ¡buenos días!
En el Credo, encontramos la afirmación de que Jesús "subió a los cielos y está sentado a la diestra del Padre". La vida terrenal de Jesús culmina con el evento de la Ascensión, que es cuando Él pasa de este mundo al Padre, y es alzado a su derecha. ¿Cuál es el significado de este evento? ¿Cuáles son las consecuencias para nuestra vida? ¿Qué significa contemplar a Jesús sentado a la diestra del Padre? Sobre esto,dejémonos guiar por el evangelista Lucas.
Partimos del momento en que Jesús decide emprender su última peregrinación a Jerusalén. San Lucas anota: "Sucedió que como se iban cumpliendo los días de su asunción, él se afirmó en su voluntad de ir a Jerusalén" (Lc. 9,51). Mientras "asciende" a la Ciudad santa, donde se llevará a cabo su "éxodo" de esta vida, Jesús ve ya la meta, el Cielo, pero sabe bien que el camino que lo lleva de nuevo a la gloria del Padre pasa a través de la Cruz, a través de la obediencia al designio divino de amor por la humanidad. El Catecismo de la Iglesia Católica afirma que "la elevación en la Cruz significa y anuncia la elevación de la ascensión al cielo" (n. 661). También nosotros debemos tener claro, en nuestra vida cristiana, que entrar en la gloria de Dios exige la fidelidad cotidiana a su voluntad, incluso cuando esto requiere sacrificio, requiere a veces cambiar nuestros planes. La Ascensión de Jesús ocurre concretamente en el Monte de los Olivos, cerca del lugar donde se había retirado en oración antes de la pasión, para permanecer en profunda unión con el Padre: una vez más, vemos que la oración nos da la gracia de vivir fieles al proyecto Dios.
Al final de su evangelio, san Lucas narra el acontecimiento de la Ascensión de una manera muy sintética. Jesús llevó a los discípulos "cerca a Betania y, alzando sus manos, los bendijo. Y, mientras los bendecía, se separó de ellos y fue llevado al cielo. Ellos, después de postrarse ante él, volvieron a Jerusalén con gran gozo. Y estaban siempre en el Templo bendiciendo a Dios" (24,50-53); esto lo dice san Lucas. Quisiera destacar dos elementos de la narración. En primer lugar, durante la Ascensión Jesús cumple el gesto sacerdotal de la bendición y los discípulos seguramente expresan su fe con la postración, se arrodillan inclinando la cabeza. Este es un primer elemento importante: Jesús es el único y eterno Sacerdote, que con su pasión traspasó la muerte y el sepulcro, resucitó y ascendió a los cielos; está ante Dios Padre, donde intercede por siempre a favor nuestro (Cf. Hb. 9,24). Como afirma san Juan en su Primera Carta, Él es nuestro abogado.
¡Qué bello es escuchar esto! Cuando uno ha sido convocado por el juez o tiene un juicio, lo primero que hace es buscar a un abogado para que lo defienda. Nosotros tenemos uno que nos defiende siempre, nos defiende de las insidias del diablo, nos defiende de nosotros mismos, de nuestros pecados.
Queridos hermanos y hermanas, tenemos este abogado: ¡no tengamos miedo de acudir a él a pedir perdón, a pedir la bendición, a pedir misericordia! Él nos perdona siempre, es nuestro abogado: nos defiende siempre ¡No olviden esto! La Ascensión de Jesús al Cielo nos permite conocer esta realidad tan consoladora para nuestro camino: en Cristo, verdadero Dios y verdadero hombre, nuestra humanidad ha sido llevada ante Dios; Él nos ha abierto el camino; Él es como un guía cuando se sube a una montaña, que llegado a la cima, nos tira hacia él llevándonos a Dios. Si confiamos a Él nuestra vida, si nos dejamos guiar por Él estamos seguros de estar en buenas manos, en las manos de nuestro Salvador, de nuestro abogado.
Queridos hermanos y hermanas, la Ascensión no significa la ausencia de Jesús, sino que nos dice que Él está vivo entre nosotros de una manera nueva; ya no está en un preciso lugar del mundo tal como era antes de la Ascensión; ahora está en el señorío de Dios, presente en todo espacio y tiempo, junto a cada uno de nosotros. En nuestra vida nunca estamos solos: tenemos este abogado que nos espera, que nos defiende, No estamos nunca más solos: el Señor crucificado y resucitado nos guía; con nosotros hay muchos hermanos y hermanas que en el silencio y la oscuridad, en la vida familiar y laboral, en sus problemas y dificultades, en sus alegrías y esperanzas, viven cotidianamente la fe y llevan al mundo, junto con nosotros, el señorío del amor de Dios, en Cristo Jesús resucitado, subido al Cielo, nuestro abogado. Gracias.

17 de Abril, una nueva catequesis del santo padre: "Jesús es nuestro abogado".

EVANGELIO San Juan 10, 27-30

Dijo Jesús: "Mis ovejas escuchan mi voz y yo las conozco. Ellas me siguen, y yo les doy vida eterna. Nunca perecerán y nadie las arrebatará jamás de mi mano. Aquello que el Padre me ha dado lo superará todo, y nadie puede arrebatarlo de la mano de mi Padre. Yo y el Padre somos una sola cosa."

Aprendemos a orar

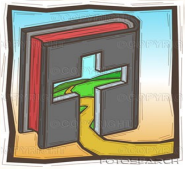

Jesucristo: hablas de rebaño y de ovejas, pero no eres pastor de manadas, sino de cada oveja en particular. Me quieres personalmente y escucho tu voz que me da plena seguridad, porque estoy en tus manos: es la inmensa seguridad de la fe.

Leer, entender y poner en práctica el Evangelio

1. (+) *En el nombre del Padre y del Hijo y del Espíritu Santo.*
2. Invocar al Espíritu Santo: *Ven, Espíritu Santo, y llena mi corazón. Dame oídos para escuchar lo que quieres decirme en este tiempo de oración.*
3. ***Lectio**:* Lee el texto fijándote: ¿Quiénes son los personajes que actúan? ¿Qué dicen? ¿Qué dice Jesús? ¿Qué gestos hace? Fíjate bien porque el Evangelio está lleno de gestos y palabras poderosas y sugerentes.
4. ***Meditatio**:* Lee lentamente de nuevo el texto, deja que le *diga algo a tu vida*. Detén la lectura cuando algún detalle o palabra ilumine algún hecho que estés viviendo o haga plantearte una cuestión vital.
5. ***Oratio***: Vuelve a leer el mismo texto, pero ahora se trata de responder a Jesús. Responder a Jesús significa hablarle como a un amigo, verbalizar tu oración. Tu respuesta será una petición de perdón, una alabanza o una acción de gracias por lo que pasa en tu vida…
6. ***Contemplatio**:* Una última lectura para descansar en el Señor. Esto sucede cuando una palabra o gesto se queda quieta en tu alma, maravillándote, acariciándote.
7. *Te doy gracias, Señor, por este rato en tu presencia.* Padre nuestro, Ave María, Señal de la Cruz.

CULTO DE LA SEMANA

LA MISA… ¿A QUÉ HORA?

Lunes a Viernes:
-19:30 Rezo del Rosario.
-20:00 Misa (exceptuando el lunes, Celebración de la Palabra).
-19:30 **(jueves) Exposición del Santísimo**

Sábado:
-19:45 Sabatina.
-20:00 Eucaristía.

Domingo: 9:00h, 12:00h

… ESTA SEMANA:

24 de Abril,
A las 16,00 Horas Reunión del Grupo de Fe en la Casa Abadía, invitamos a todos los que deseen profundizar en su formación.

26 de Abril,
A las 21,00 horas en la Parroquia preparación del Sacramento del Bautismo, con asistencia de padres y padrinos.

… AVANCE PRÓXIMA SEMANA:

28 de Abril, Colecta Extra Centro Social Parroquial.
A las 13,00 horas Celebración del Sacramento del Bautismo.

Intenciones por los Difuntos de la semana

Sábado 20: María Beneito Perpiñá, Amparo Albero Navarro, Carlos Gutierrez, María Hernández, José María Gutierrez, María del Milagro Apolinario, Hermanas Hernández Valdés, Dftos. Familia Pérez Marsá Gosálbez, José Conca Valdés.

Domingo 21:
Misa 9: Inten. Suf. Por el pueblo.
Misa 12: Josefa y Mª Gracia Verdú Román, Juan Bta. Luna Hernández, Dftos. Familia Liceras, Concepción Gutierrez, Dftos. Familia Escoda, Silvio Colomina, Crispina Vidal, Rvdo. D. Francisco Díaz Albert, Andrés Martínez Sansano, Raimunda Valdés Coloma, José Martínez Pérez, Juana Valero Martínez, Ascensión Martínez Pérez.

Martes 23: Carmen Francés Sempere, Dftos. Familia Perpiñá Galvañ, Manuel Torres Maestre.

Miércoles 24: Dftos. Familia Parra Valdés, Dftos. Familia Satorres Bellot, Juan Parra Román, José Parra Pérez.

Jueves 25: Cristóbal Molina, Dftos. Familia Amorós Gisbert, Ángel Valdés Martínez, Dftos. Familia Campos Mataix.

Viernes 26: José María Montés Soler, Francisco Richart Verdú, José y Felicidad, Carmen Colomina Martínez.

RECIBIMIENTO DEL SR. OBISPO EN EL SANTUARIO

Continuación de lo publicado en la Aleluya anterior. Visita a Biar el día 7 de Abril

A su llegada al Santuario fue recibido por el Presidente de la Junta de la Mare de Déu de Gràcia y Junta, acompañado de nuestro Párroco y de nuestra Alcaldesa.

Saluda a los Presidentes de las comparsas de las fiestas de Moros y cristianos.

Nuevamente es recibido por nuestras autoridades locales

EL OBISPO CON LA JUNTA DE LA MARE DE DÉU

El Obispo firmó en el libro de Oro de la Contraría de la Mare de Gràcia y departió unos minutos con los miembros de la Junta.

El Obispo recibe la medalla de la Cofradía de manos del Presidente de la Junta.

EL OBISPO PRESIDIÓ EL ACTO LITURGICO DE LA ANUNCIACIÓN

Instantáneas de la celebración de la Palabra.

TOMA DE POSESIÓN DE MAYORDOMOS DE LA MARE DE DÉU

La próxima semana continuará.

BIAR, SEDE DEL ENCUENTRO DE FAMILIAS CON EL OBISPO

Las cuentas de 2012 de las entidades de la Parroquia.

Cofradía del Santísimo Sacramento Biar

Resultados del ejercicio 2012

OBISPADO DE ORIHUELA - ALICANTE
VICARÍA ZONA IV
ARCIPRESTAZGO DE VILLENA
PARROQUIA NTRA. SRA. DE LA ASUNCIÓN BIAR — Fecha: 31-12-2012
Cofradía del Santisimo Sacramento — Pág: 1

DEBE		HABER	
DESCRIPCION	2012 (EUR)	DESCRIPCION	2012 (EUR)
OTRAS CUENTAS NO BANCARIAS	3.135,78	APORTACIONES DE LOS FIELES	5.895,98
55,Otras Cuentas no Bancarias	3.135,78	780,Cuotas y Suscrpciones	2.238,00
COMPRAS	1.873,18	782,Colectas	149,50
605,Compras para el Culto	571,18	783,Donativos y Limosnas	879,59
607,Trabajos Realizados por otras Entidades	1.302,00	789,Otras Aportaciones de los Fieles	2.628,89
SERVICIOS EXTERIORES Y ACTIVIDADES	603,64		
6220,Rep. y Consv. Ordinarias	49,07		
6222,Material de Limpieza	3,00		
626,Gastos Bancarios	144,29		
627,Pub. Prop. Relaciones Públicas	75,63		
6292,Material de Oficina	42,35		
6294,Actividades Pastorales Asistenciales	289,30		
GASTOS DE PERSONAL	216,70		
644000000,Predicadores	216,70		
OTROS GASTOS DE GESTIÓN	66,68		
651100001,Gastos Centro Social	41,53		
651100000,Gastos Centro Contable	25,15		
TOTAL DEBE	5.895,98	TOTAL HABER	5.895,98

Vº Bº EL PRESIDENTE,	LA ECÓNOMA,	Conforme, EL INTERVENTOR,
Fdo. Tomás Payá Vidal	Fdo. Amparo Albero Valdés	Fdo. José Guix Gutiérrez

COLECTA DÍA DEL SEMINARIO 19 DE MARZO 2013
Total recaudación 546,00 €
Muchas gracias por vuestra generosa ayuda.